總滙新報

THE UNION TIMES.

(督印發行人梅春浦) 發行所在星嘉坡吉寧街即呀囉實得力門牌一百二十六號

Printed and Published by Boey Chuan Poh at THE UNION TIMES PRESS, Co.
No. 126 Cross Street, Singapore. 德律風二百六十九號 Telephone No.269.

(新聞紙第五千八百四十二號)

孔子二千四百七十六年歲次乙丑八月三十日

中華民國十四年十月十七日禮拜六

嗎根代里即有利銀行告白

The Mercantile Bank of India Ltd,
(Incorporated in England.)

啟者本銀行創設有年玆將本行情形詳開如左
本行批准共備本銀三百萬磅 取定本銀一百八十萬
元 已收本銀一百零五萬磅 餘盈之欵共一百三十
萬磅本銀行總寫字樓在倫敦 凡諸仕商存寄本銀行
之欵限期及利息可到銀行面商而來往短期數則以二
巴仙按日計算每六個月發利息銀未及五元無息俾
凡屬本銀行應爲之生理本銀行均可承造 諸希光顧
請移玉駕臨面商便妥
英一千九百廿四年四月廿七號
嗎根代里有利銀行駐叻司理人威利申啟

英一九二四年八月四日

奄·威士文(東方)有限公司代理
星加坡大馬路門牌一百十五號

Sole Agent
M. Wiseman & Co Eastern) Ltd
(Incorporated in England)
115.North Bridge Road
Singapore

潘敬菴蠟丸參茸藥材

老舖在廣州市天平街三十號
分局在石叻大馬路五十三號

走翁强腎 廣嗣丸 烏雞丸 經期肚痛

婦女月經不調臨經肚痛服之百發百中

本號出品之特色

治症 各種馳名良藥 治症 價目每打

各埠代理

THE UNION TIMES

CHINESE DAILY NEWSPAPER
(has the largest circulations in the S. S. & F. M. S.)

If you want to make your goods known to the Chinese, advertise in The "Union Times." For contract and non-contract advertisements, apply to

The Manager,
THE UNION TIMES PRESS.
No. 126, Cross Street,
Singapore. S. S.

石叻總滙新報

本報局開辦日久一紙風行無遠弗屆成推爲南洋報界中最有價値者固非虛語也諸商翁賜顧有欲委登告白請將標印稿件寄來無不歡迎此佈星嘉坡吉寧街門牌第一百廿六號石叻總滙新報啟

眼科第一　眼科第一

34 1 Hill Street. S'pore
Special Treatment
For eyes &Piles

牛喃毛威也印度著名醫生

本醫生專醫眼科特色年中醫愈不計其數 [illegible]

本醫局設在水仙門二馬路三十四零一即火車館對面是也

新嘉坡中興大葯房

每樽價銀一元 實行價極相宜
啓者本藥房自製之中興戒烟藥
水久已馳名中外惟是一庄每支
定價銀一元并無中支近有奸商
之徒假冒本藥房之戒烟藥水半
支者兌銀五角此種乃係假冒之
藥諸君勿爲所悞謹此佈告
星架坡中興大藥房謹啓

小坡大馬路門牌三百九十八號
星架坡中興大藥房發售
Sold At
Chong Shing Dispensary Ltd
398, North Bridge Road, Singapore

戒烟水標頭

Beware of Imitation
提防假冒
中興大葯房正庄
CHONG SHING DISPENSARY LTD.

▲欲離黑籍 ▲須要注意

鴉片遺毒盡人皆知自前淸流入我國其初以爲能稍治病源故吾人吸之故濡而關外人笑我爲病之中華國特虛耗金錢破費時屬小事甚者壯則轉而爲羸弱瞬轉而爲痼終日纏綿如一病夫且受以國等賤人之徽號加爲興言及此良可嘆矣自禁烟條例發出多年爲世界萬國所公認而嚴此土產鴉價之秋吾儕責乏極點者增以煙癖其何以售購稍具人心者其尚可漠淸會書而不立下決心早予爲切實之戒斷者耶本藥房主人濟世胞之困難吾儕之黑籍惻然憫之故特精竟內外專家籌還中西藥藥不惜重資購而成命名爲中興戒烟水務以引儕胞脫離黑籍爲目的此藥水出世十有餘年歷爲僑胞所曾許曾於專家醫生及化學師考驗並無嗎啡等毒藥年中以此藥水戒除烟癖者不下萬計然尙有欲戒而未及知有此靈藥者故特再登報端俾諸僑胞有癖者知所適從焉
此藥水性極和平不寒不燥無論新癮舊癮照法服食一二枝便可能戒斷而於戒烟之人毫無痛苦并能開胃提神淸除腸臟一切烟毒功效最偉用另詳錄圖單上有志戒烟者請速購
我靑種本主人所之厚望也

磨士醫生印度草根丸

大便閉結

大便閉結能生百病蓋因大便閉結有如渠之閉塞不通所有攏搓穢物積聚不散致成毒物大便閉結則全身皆有惡氣於是生出腦筋痛風濕骨痛心跳驚悸等患辛至身體羸弱臟腑失常宜服磨士醫生印度草根丸以除此患生至大腸每日閉通康健如常爲止大便閉結之疴與相隨之疴倘堅心服食此丸以治之音敢謂其必愈無疑矣磨士醫生之丸無令人有扭痛或猛烈之痛其耶致乃用溫柔之法惟於溫柔之中仍施透澈之力所有五臟六腑無處不可到無處不得其助力以做其天然之工夫此丸能壯身體不但能淸潔臟腑已也

(價目)
大瓶銀五角
小瓶銀二角
各埠藥房均有發售
總經理處
石叻大坡大馬路
門牌五十六號
金士公司啟

米大同 港
水

內務部化驗立案
農商部註册批奬

專治輕重痧症、絞腸抽筋、中風[illegible]瘨、霍亂吐瀉、山嵐瘴氣、時行核疫、水土不服等症、能驅除未發之伏病、今爲利便僑胞起見、特在石叻分設發行處、其批發價目、均與香港無異・諸君光顧、請祈就近接洽購可也・

石叻總代理馬眞律門牌四十七號萬泰隆生藥行

民國十四年酉五月廿七日

論說

學術與政治之關係（續）

今文派之學術。既無益於淸室政治。徒有變法之名。而無刷新之實。愈趨愈下。無以慰人民望治之心。其屬望愈甚者。則其失望也亦愈甚。淸廷既無以繫人民之望。人民對於淸室。遂變其望治之初心。而爲根本推翻之思想。此種思想之萌芽。雖起於政治之觀念。實則此種思想之根蒂。深基於種族之觀念。於是種族派之說學。潛伏於社會。而與今文學派立於對時之地位矣。

論種族學說之始。當溯原於明亡之時。明之亡也。懷宗以賢君而死社稷。滿洲以異族入主神州。人民之感痛。因之愈深。東南尤甚。揚州十日。嘉定三屠。尤使人民痛不忘者也。義師既敗。故老遺賢。起在草莽。如顧亭林王船山黃梨洲諸先生。抱有隱痛。鬱無所洩。其著書立說。往往於種族之間。三致意焉。種族之學。即基於是。淸之盛時。文網嚴密。其君子畏其威而不敢直言。其小人安其業而不欲輕動。及其季年。羣小用事。政失其柄。朝廷之綱廢弛。無威可畏。而君子之言論昌矣。草野之生計迫蹙。無業可安。而小人之心恣亂矣。淸廷之秉政者。既無悔禍之心。又復顯存滿漢之界限。以激起人民種族之痛。一時學者。發遺編。抽墜簡。推闡亭林。山船。梨洲諸先生之學說。以揚漢族之光。以革滿淸之命。革命之軍。即以種族學爲旗幟。種族學者。其純粹之目的。以排除滿洲爲事。一無論如何良好之政治。良好之法律。苟不出自漢族之經營。皆無政治法律之可言。對於滿洲。毫無商量之餘地。純粹之種族主義。以破壞爲唯一之手段。建設反在所緩圖。上海蘇報。即播傳此種學說之先導也。鄒氏既斃於獄。餘杭章氏。遂爲此派之巨子。章氏本古文學派。深於歷史。其於種族學說。持之彌堅。而文字又足以發揚之。脫獄後。出亡日本。日本爲民黨根據地。民黨以民族民權民生三主義爲綱。而尤以民族主義爲革命之第一旗幟。章氏主持民報。鼓吹種族之學說愈力。當時國中靑年。留學日本者頗多。受章氏之感動。激於種族之觀念。皆歸於民族旗幟之下。風起雲湧。各自發行雜誌。宣傳種族學說。以爲革命之武器。國內雜誌報章。競起而應之。而文人學士。其作爲文章。播爲詩歌者。無不含有種族之思想。據懷舊之蓄念。發思古之幽情。其致辭愈婉。其感人愈深。種族之學說。諭入人民於不知不覺之中。其勢力最爲偉大。辛亥八月。義

種族學說者。以排滿爲標的而爲漢人同一心理者也。心理相同。故成功易。標的既去。故渙散形。所以種族之學說。可以革滿淸之命。淸命既革。建設之事業。遂無以竣其功也。（完）

本報特設專電

▲八月卅日上午七點到

▲香港電、江浙間戰事、大有逼近眉睫之勢、

▲又電云、奉軍已離棄上海、全部軍隊開往常州蘇州一帶、以縮短防線、

▲又電云、楊宇霆現仍通電力辯無戰動作、

路透電

▲十月十六號廣州電、赤軍克復惠州並俘獲多人、

▲同日倫敦電、利波斯號艦於正午依次抵砵士麻埠下碇、賀砲與人民歡呼聲和成一片、時值暴雨、英儲威爾士在舵台上揚帽致意、繼請該埠之市長致祝賀辭、且畧謂英儲之到西南非洲、實爲聯絡及堅固英帝國、而到南美洲之行、亦固結英國與南美洲之友誼、英儲答云、彼到各處均遇厚待、隨後英儲於降雨中離艦、往乘皇家火車赴倫敦時、歡呼聲及音樂聲、鼎沸異常云、

▲又電云、英儲於下午三點抵維多利亞時、馬利公主干諾伯爵及阿他皇子各皇族并內閣人員外交人員等、均趨至歡迎、英儲隨同有約克伯爵及亨利皇子、英儲穿威路斯軍服、其時極親切致賀英皇及與皇后接吻、當彼乘車往宮殿時、大爲熱鬧、自英儲返回[illegible]堅咸宮殿之後、宮殿前有一大羣人、大呼欲見英儲、最後英儲[illegible]利公主、那施路子爵、約克伯爵及其夫人、干諾伯爵及阿他皇子等、出洋臺上、英皇與英儲站立點頭微笑有頃、英儲又再向羣人揚手云、

西電選譯

◎毛落哥戰聞

十月十四號倫敦電、偶脫烈來信、謂西班牙官界對於毛落哥大局之歡悅、已發表于的哇里剌元帥謂彼不久、則可卸職、而將之全交于山朱佐元帥之手之聲言矣、山朱佐元帥指揮攻擊厄慈之運動、極有大效云云、

十月十四號倫敦電、巴黎來信、謂新任毛落哥之總督使臣斯得君、於與里彼的巴黎鮮報晤會之時、聲言、謂里夫族人之敗、必有證明、而使之自知與法國開戰、乃無利可獲之事、之快效也、守秩序康寧及守公平之政策、當能使之、更知其自己之利益也、斯得君所力論者、鼓勵帮助法人、開創於殖民地之人、[illegible]物、實業、以及社會之原序、而行也、

◎羅加挪大會

十月十五號倫敦電、羅加挪來信、謂自開會以來、波蘭及瑟哥斯羅越基亞兩國之外交大臣今日纔第一次參議、意國首相毛疎里尼君乘坐毛多車、自美蘭趕往羅加挪、其意亦欲參預大會之事於未完畢之前、據言、議欲簽名者共有五紙、計協約一紙、公親和約紙、計法德一紙、德波一紙、德瑟一紙、及德比一紙・又立特別聲明書二紙、担保德波兩國之公親和約、及德瑟兩國之公親和約、再立一對待從約第十六章之聲明書、

十月十五號倫敦電、羅加挪來信、謂今早各代表俱表同意於西方之協約、東方邊及德國與其東鄰所立之公親和約、尚未議妥・雖然、亦料必無艱難之發生也、

十月十五號倫敦電、羅加挪來信、謂德國今早已表同意於協約之問題、

十月十五號倫敦電、羅加挪來信、謂明日簽花號之和約五紙・皆可簽名於二星期之內、和約簽名之後、合從大會則當開一特會、以便德國進入聯會、大約當在利心末月之內、瑟哥斯羅越基亞之外交大臣明尼士君今日聲言、謂哇沙里之和約、終[illegible]已成爲一可行生活之約矣、

十月十五號倫敦電、巴黎來信、謂法相賓里君發電一通於吻里養君、致法國歡悅之慶賀、聲稱、此日爲歷史上最重要之日也、

十月十五號倫敦電、巴黎來信、謂如牛官報所言、政府[illegible]之人皆以大會所獲之效、爲大滿各國之意、而呂打駐柏林之通信員則謂、報界評論草約之言辭、皆保護慎之韻調、蓋因關係據鎮剌英蘭、沙爾之政制、以及各等未解決之問題、尚須解決之故也、

◎英國煤業

十月十五號倫敦電、煤業委員在威士明士打大會[illegible]開議、到會者爲數甚大、工會之代表與煤業之代表、俱皆到會、礦務司理貝高哇士君聲言、謂英國現日煤炭之要求與煤炭之出產、俱已降下至于廿年前之程度矣、雖然如此、目下所用之人數、則有廿五萬人之多也、俄德澳三國所消之煤、則已遇減四十六兆噸之多、高哇士君答美時里只君之詞、則謂從前六人所作之工、今則須用七人、高君亦同意、謂若欲時[illegible]戰前工價之程度、每人所出之煤、則須增多、不然、則須增多煤價、至於與別貨同度、方可實行、高君又謂、彼亦自知、彼所形容者、乃一甚黑暗之景象也云云、

◎飛船之試驗

十月十五號倫敦電、用氣球船以載飛機之法、今早已開試於布呂喊矣、R33號之氣船離其縛柱以一特別之機師一輕飛舟於氣船之下、R33遊行於空中至十五分鐘之久、而將吊於[illegible]下本竿之飛舟放下、此舟號曰DH53係空氣船總試驗師飛隊小將黑御君親自駕駛、然後於試欲復吊於氣船之時、則小損壞、飛師遂議落下於地、遲後來信、謂飛舟乃鈎於氣船之下、脫鈎自飛小時之久、然後復再鈎住於氣船之下、飛舟之推行扇悞打氣船之鐵線、遂致小壞、飛師又復脫鈎、降下於地云云、

◎尋得古物

十月十五號倫敦電、毛斯哥來信、謂古物學士哥士羅夫總我自蒙士大來取發來電音一通、謂彼之尋探隊、目下在蒙古界內尋探者、已經宣言、謂彼已尋得土堆一所、堆內有古墓一座、時代甚遠、又尋得石板數片、刻有蒙古、西藏、滿洲三國之古字・尋探之人、議在西哥困罕境內過冬、然後再在該處掘尋、

時事要聞

○省港代表初次接洽情形

廿八號旅港各邑商會聯合會代表抵省、即函約省港罷工委員會談話、罷工委員會乃偕同工團委員會、廣州洋務聯合會代表、於卅號下午三時、假座長堤革命紀念會二樓、開會歡迎、計列席者、港商代表、有謝樹棠、楊西巖、陳榮光、蘇日升、徐潤之、劉尊繁、鄭秋和黃棣山、李季熙、黃廣田、劉翼臣、分榮光、凍智、余斌臣、李供林、雷蔭孫等十六人、罷工代表方面・則有蘇兆徵、黃金源、曾子嚴、李捷成、麥波揚、尹鐵士、周樹垣、周根金、潘衡石、梁士光、趙妹、李達才、潘爾溪、楊雲光、馮敬、熊振文、陸漢卿、黃巨洲、廖祝三、陳錦泉、劉雨泉、張旺、招仲雅、陳植生、張杲、譚雅名、黃錦濤、何燿全等三十二人、開會程序如下、宣佈員尹鐵生、(一)蘇兆徵委員長宣佈開會理由、畧云今日得蒙旅港各邑商會聯合會諸位代表到來・我能工同人非常歡迎・希望我們工商從此聯合起來、以求我中國日登於獨立和自由之地位・(二)行相見禮・由蕭敬君介紹列席各代表姓名、(三)致歡迎詞、馮煜南君致歡迎詞(四)請港商代表發表意見、港商代表團主席謝樹棠君演說、工界同胞・仍日[illegible]開會歡迎、實愧不敢當、僑港商界與我罷工工友、同屬中華民國、本係休戚相關、故此次不辭勞苦、特來省城與諸位會晤、茲蒙馮煜南先生致詞歡迎、且感且愧、現亦由敝會代表團、中山商會李供林君致答詞、(答辭未錄(繼續說云此次來省時日遲緩、因貴會覆函被檢查之故、且至廿五日方收到、廿六日登即開會籌備來省、并電楊西巖先生轉達貴會、可見我僑港商人甚切望來省、且此一水可通之信、竟至廿餘日方收到・又可見我港僑辦事困難情形了、廿八日乃搭早車來省、叨蒙貴會糾察隊、暨防軍沿途照料、同人等十分感謝、現復蒙貴會歡迎、這初次的會晤、得到如此關密之情誼、這眞是同人等、且感且喜的、現在且說僑港各邑商會聯合會、是有三十八縣的團體組織的、平時都是辦理慈善事業、以及聯絡情誼、此次風潮發生後、見各報館多有未明瞭敝會意旨、諸多發言相訴、不是說受這方運動、便是說受那方唆煽、但敝會都不理他、因爲敝會是三十八縣團體組織的、一二可以被運動、未必全體可以被運動、這理由是很明顯的、即如此次兄弟被舉爲主席辦理此事、都是秉承各邑商會的意見來做的、還希應請工界同胞諒察、至於此次風潮、我華人損失亦非常之大、因爲前月的空氣、是非常之陰沈的、現在便不同了、竟似中秋月夜的明朗一樣、我們在這明朗之時、便應該設法子來解決此次風潮了、天下沒有不能解決的事、即如歐戰之劇、結果也還是調和、況這次風潮還不及歐戰那麼劇烈、若歐戰當時能早日提出調和、則損失當不致這麼大、今這次風潮能早日解決、亦自然可挽回很多損失、所以這次敝會派兄弟等作代表、來向我最親愛的工友、徵詢意見、便是想挽救將來的意思、希望我工友們將意見示知、兄弟回去報告敝會、如力所能做的、無不盡力做妥、以今日中國國情而論、實在只能工商携手、斷不能工商分離、孫總理所謂節制資本、其意亦只節制(托辣斯)一流的大資本家而已、現在中國還沒有大資本家出現、所有商人也都不過謀生計而已、所以今日中國、還祇有工商携手、才是救國的方法、今日工界之事、實在商界之事、商家若無工人、實在也不能營業、因是兄弟甚望今後工商更要携手、今日復得與諸位歡叙一堂、不覺益加忻悅、所望諸位指示意見、俾兄弟等有所秉承、還便十分希望的了、(未完)

◎工部局招人投票廣告

啟者本坡工部局員現欲招人投票承辦一千九百廿六年工部局財政部之印刷及文具此文具之模樣及別等詳細條目詢問工部局財政部便得

凡投價之票必須標明「印刷及文具與財政部一九二六年」

"Printing and Stationery for Treasurer's Dept for 1926"

於本年十月廿四號正午以前送交工部局司理收便妥

工部局員取票不以價低便還全棄不取均無不可

英一九二五年九月廿五號　[illegible]　工部局司理啟

▲衛補那藥酒

閑

特別放大的鬪蟀

（獨鶴）

秋風一起。。鬪▲○的頑意。。又在這個短時期間。。熱鬧起來了。。可是▲○鬪不算希奇。。還有一種特別▲○。。卻也要在此時間。。大鬪特鬪。。有不知何道理。。有何趣味。。照這幾天所得的消息。。似乎這些特別▲○。。已一個個在那裏張翅展足。。躍躍欲試。。大約也是時令已到。。年年此日。。總須一鬪。。不能不出來應個景兒了。。

地盤問題。。權利問題。。就是鬪▲○時所用的牽草。。拿着牽草。。向兩方挑撥。。使他們不鬪不休的。。便是這班政客。。▲○本來不鬪。。受了人家的挑撥。。就怒躍而前。。捨命死鬪。。由此看來。。都是挑撥的不好。。然而別的蟲不鬪。。何以鬪的都是▲○。。足見▲○之為▲○。。生成是好勇鬪狠。。纔會受人挑撥。。甘心受愚而不悔。。那麼又不能專怪挑撥的人了。

▲○鬪敗了。。死的死。。傷的傷。。白白地為他人的犧牲品。。可憐。。▲○鬪勝了。。鼓翅長鳴。。十分得意。。可是於▲○本身。。又有什麼好處。。不過眼看看挑動他去鬪的人。。大贏其錢罷了。。說穿了也是可憐。。唉!。。想不到眼前紛紛擾擾的。。其知識和蟋蟀一般。。不但如此。。尋常▲○。。一經鬪敗。。便不能再鬪。。有那格外狠些的。。卻又不然。。雖然鬪敗。。如果飼養合法。。還可以和他的舊敵重鬪。。鬪起來格外利害。。這一層更合於人事了。。大家如果不怕(秋雨秋風愁煞人)便靜待看着鬪▲○罷。。（▲○代蟋蟀）

江醫生發明 獅頭牌

專治肺癆藥水

係德國留學

大學醫學博士前德國皇家醫院醫生前寶隆醫院院長江逢治醫生發明監製靈驗無比銷行環球專治男女老幼輕重癆病兼治傷風咳嗽新舊及產前產後乾咳心虛睡不着積痰喉啞四肢無力飲食不思一切勞損等症成癆者服之定可斷根未成者服之既可療病又可免癆大瓶二元每打二十元小瓶一元二角半每打十二元半江醫生又發明專治梅毒及預防梅毒之內服梅毒片與專治淋濁之內服淋濁片價均每瓶一元每打十元寄費在內郵票可以代銀

總發行所 江逢治化學製藥公司

上海四川路A一三四號 電話中央三八四四號

總代理石叻振興會豐商店

乙丑年七月初九日

恭頌黃楣蓀先生之兒科婦科奇驗

先生話通潮粵寓新巴殺二馬路廣同春藥店

弟小兒鑑謙年五歲發熱咳嗽作風火治月餘不愈後延黃楣蓀先生來診謂成慢脾風症專用溫補熱退咳除其奇效如此未幾弟婦人李氏亦熱身疼初延甲醫作風熱治。更加譫語發狂繼延一醫謂大熱症用羚羊犀角等藥身熱發狂更甚幸再延黃楣蓀先生診看謂是膀胱蓄血經期為風熱所閉用涼血破血大劑經行而諸病悉退足見厥埋之精故人言先生前任同濟醫院回春醫社醫席經驗已多故治婦科氣痛經期腹痛血崩白帶之症眞有拿手也

寓新巴殺三馬路源海余春記敬頌

弟長男榮徵年六歲上身發熱手足厥冷牙痛下痢病經兩月中外醫生調治不愈幸有同濟醫院友人引薦黃楣蓀先生醫治謂症屬陰虛虛則生內熱專用滋陰降火兼除濕積用藥數劑諸病悉除其後弟婦人經期受風一身軟痛又經先生治愈先生之兒婦二科由于祖傳故小兒之發熱咳嗽潰瘍疳積等症無不手到成功也

寓吉祥泰棧二樓大埔羅季咸頌

民國十四年十月十五日

〈花露水〉

既馥郁以襲裾◎◎◎◎◎ 復氤氳而撲鼻◎◎◎◎◎

無汗氣與狐騷◎◎◎◎◎ 治瘡癩與熱痱◎◎◎◎◎

能消暑且解酲◎◎◎◎◎ 家居旅行宜備◎◎◎◎◎

此球盒玫瑰爽身粉能除汗氣熱痱且粉質幼滑氣味芳香用之遍體清凉而盒內又有粉球用時不必以手指拭尤為暢快

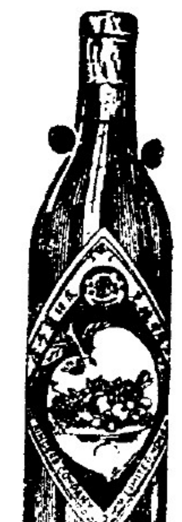

生津止渴添滋味 有此何須羨賽梅

（請飲）（先施）（菓露）

清香爽潤 適稱儂家 雙結雲鬟 應羨麗華

有女有女 齒如瓠犀 （先施）（牙粉） 綽約多姿 巧笑倩兮

認眞國貨 遠勝舶來

民國十三年十二月十五日

香港先施公司化粧品廠 啟

（先施）

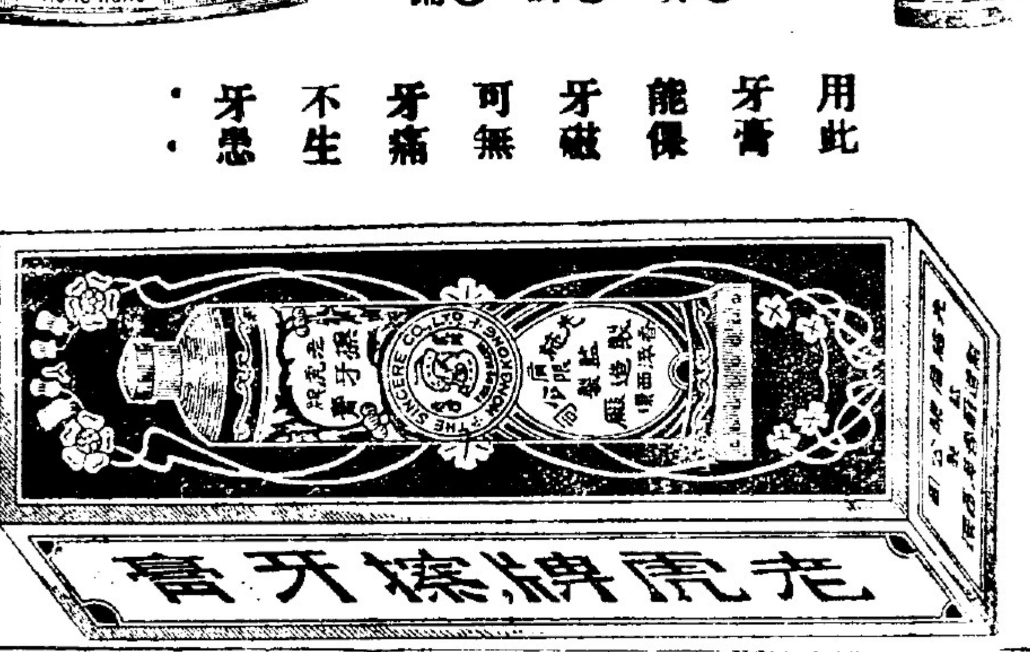

（牙膏）

用此牙膏能保牙磁可無牙痛不生牙患。

代售處

石叻 協發號

石叻 春泰號

庇能 三發號

蔴坡 三發號

吉隆 三發號

芙蓉 同發號

六甲 同發號

[illegible] 華發號

[illegible] 廣昌號

怡[illegible] 廣安號

肝病良佳 胃之一品

飲食不節饕餮無厭足以戕伐脾胃而召疾病諺云病從口入者是也此丸性味和平專利大便無戕伐元氣之弊有健脾開胃之功蓋服此丸後宿食既除胃脾自健而血自生矣

平時飲食不節以致胃呆便閉有欲食不能欲便不出之苦治以此丸飲食自能下咽大便自能通利也

主治

大便不通 肝胃不和

積食不化 口氣腥臭

嘔惡作酸 舌苔黃膩

膽汁泛溢 反胃噎食

胃脘脹痛 小孩疳積

大便乾燥 老年便閉

兜安氏秘製補血丸

各埠藥房均有發售每瓶七角半每打七元半 上海江西路七十一號兜安氏公司啓

談叢

爲怎樣……奇怪 （樵庵）

爲怎樣。平民打麻雀拿去罰金。老爺們却在署裏頭劈劈拍拍的打。奇怪。

爲怎樣。平素反對官僚派的先生。自己也走去幹奔走公門的勾當。奇怪。

爲怎樣。和個不相識的女士。驀地談起思慕求婚的事來。奇怪。

爲怎樣。高高掛起「不二價」三字的招牌。到講價的時候。明明是八毛。偏偏要說一元。奇怪。

爲怎樣。懷內的人。偏要再討小老婆。致家庭時有吵鬧的聲。奇怪。

爲怎樣。熱心辦學。竟把所有捐欵。拿到家裏去起洋樓。教員薪俸。一錢不發。奇怪。

爲怎樣。他本是清淡校長。一到外埠捐欵回來。就洋裝華麗。行李纍纍。奇怪。

爲怎樣。教學生就要倡用國貨。挽回利權。自己反採用他國的貨。奇怪。

爲怎樣。教訓輩。不可嫖賭。自己反日日呼盧喝雉。徵歌選色。奇怪。

爲怎樣。既怕婦隔被人登門討價。却要處處掛賬賒貨。奇怪。

雜俎

吃洋烟圖韻語 （憲）

洋烟害眞大。說來很可怕。傷身又耗財。并非講虛話。把錢吃盡時。賣車又賣馬。愛子與嬌妻。良田與大厦。一一都賣完。拿來作烟價。兩手竟空空。要舍渡有舍。還有烟癮來。欲罷不能罷。骨瘦似枯柴。天年遂不假。奉勸吃烟人。速即戒了吧。

腎爲血精之海性命之根五官百體十二經賴此養之腎旺則水生木而肝有謀慮之能木生火而心有神明之用火生土而脾有健運之功土生金而肺有治節之妙然其權則自腎而操之故腎氣強則全體因之而強腎氣弱因之而弱此先後天丸能補先天之不足後天失調病後欠補老少咸宜其價值之平功効之大誠物品中最上之藥品也

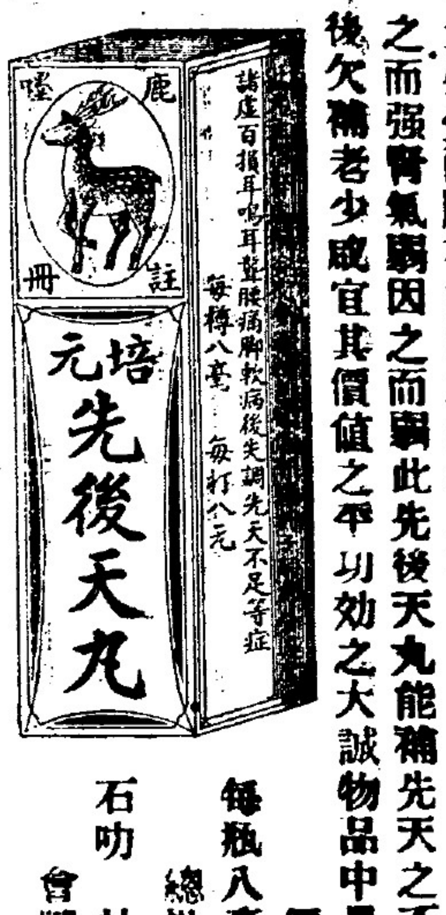

價值　每瓶八毫　每打八元

總批發　石叻　怡保　庇能　會豐商店

（上海施德之緊要佈告）

啓者敝藥房所製之痧功濟衆水自民國十四年三月改印施德之濟衆水六字在瓶頸左右內招亦聲明無此六字是僞貨但因滬地五卅風潮猝起各工人全體罷工是故波及敝號之瓶一時無從應用但因救濟起見故暫用別瓶權宜應市爲恐顧客未悉其詳故特登報聲明南洋各埠委托會豐商店爲總批發各寶號欲購請向該商店接洽可也

上海南京路耀華藥房施德之披露

石叻　庇能　怡保

會豐商店

衛安公司　西藥行

舖在松柏街門牌第七號

此膏 ……（小字不清）

男子陽虛　半月見效　三月全愈
手脚酸軟　老症一日新症半日見效
手足麻木　老症一日新症半日見效
腰骨刺痛　半日見效
風濕脚腫　越宿見效
半身不遂　兩月全愈
跌打腫痛　越宿見效
筋骨痠倦　兩時見效
盜汗濺汗　七日見效
肚痾不止　兩時見效
各症肚痛　半日見效
女不受孕　三月見效
月經不調　兩月見效
經期肚痛　兩月見效
常流白帶　半年全愈
腎虧遺洩　即貼即止

新濟世

補腎藥精

服補腎藥精如龍如虎

中醫新濟世藥藥製（小字）

施林氏除痰止咳水

稟准註册雙桃商標

施林氏除痰止咳水統治咳嗽諸症不論虛實寒熱新久咳嗽逢咳必止即服即愈眞乃治咳嗽第一良藥也各埠藥房商店均有代售

（價目）大罇八角　中罇五角　小罇二角半

純陽固本片　培陽固本補　腎扶元養身　強壯益壽宜　男功效卓著　遠近馳名　每樽價銀　一元五角

總批發　石叻　庇能　怡保

衛安公司

上海五洲大藥房

自來血

人造自來血乃人身之活寳

人生百體所賴以生長者血也如血多則百體強壯血少則百體衰弱設遇血虧則百體日枯是故凡人不能無血血者誠爲人身之活寳也然吾人欲求身壯力健者必以多血爲貴宜能壯民力強國勢之人造自來血以經及時發行故再爲謹告同胞凡有心跳氣喘破金吐血面黃肌瘦頭暈眼花耳聾腎虧四肢無力手足酸軟身虛脚腫胃弱脾薄與及婦女經水不調白帶赤帶頭痛腰酸五勞七傷諸虛百損等症服此自來血半月之後自然紅心經多血液如患腎虧耳鳴眼花者服之旬日自可並除年老血衰壯年勞傷色慾過度者服之半月則氣血暫充體質自固患破金吐血者服之補血以止血久服則吐血止矣患痧痰宂服之旬日立可除根脚氣水腫步履艱滯服此血旬日腫痛自消以上各症確有効驗

每瓶　小瓶一元二　大瓶二大元

每打　大瓶二十元　小瓶十二元

呼吸香膠

助肺呼吸香膠味美而甜氣香而清入口即化功能滋生精液潤喉管性能止咳以清肺火助脾健而勻呼吸如老年氣喘痰涎而咳者隨時化食三四片立能除痰順氣平喉咳止中年傷風乾咳或痰黃厚結或咳少痰多或喉管發痒頻咳不止或操勞過度以致肺癆咳嗽日吐稀痰精神衰耗內臟養生之精液皆變爲痰若不早治則身體決無健康之期此膠每日可服三四次每次二三片奏效極速而且清香

每盒二元　每打二十元

主治各症

癆傷吐血　遠年咳嗽　破金失聲　痰涎帶血　氣喘聲嘶　聲啞失音　日夜咳嗽　老人哮喘

海波藥

凡人得以生長活潑者皆賴血液以滋養若血液中含有毒質必致滋養力減少故覺有體質衰弱筋骨痠軟之現狀發於外或遍體攛痛潰爛成穴或癰疽瘰癧連綿不絕而爲害最烈者莫若花柳之毒乃由精管而深入骨髓故其根較深治之尤難有覺筋骨酸痛者乃體中蘊毒之明證也若不治愈近則禍及一身以致毀容缺體者有之遠則累及子孫夭殤殘疾者有之花柳之害可不懼哉此海波藥之功効確能兼治一切花柳毒症下疳横痃魚口便毒痔疗瘰毒等症靈効異常小兒胎毒頭瘡癩癬疥瘡濕毒癰疽均宜合服清血解毒上之品也

每瓶二元　每打廿元

南洋總代理　石叻　庇能　棉蘭　會豐商店

中外新聞二

▲衛補那藥酒

中外新聞一

▲粵外交代表團晉京之任務

粵東外交代表團林森等、於本月二十三日到滬、寓民國路中華旅社、該團到滬後之大概情形、已誌昨報、茲將其詳細任務、再紀如下、

▲進京、行程　該團已定於明日(即星期日)由滬至南京、在南京勾留約三日、由南京至九江約留二日、由九江至漢口、約留三四日、再由漢口進京、該團所以須經過以上各處者、因以上各處均係發生慘案之地、該團本擬前往青島一行、惟因時間上迫促、未克果行、但該團希望青島各界、亦組織一外交代表團進京進行一切、

▲沿途之工作　該團所到各處、即將其組織辦法、報告各界、希望各界亦有同樣之組織、偕往北京、辦理一切之外交懸案、到京後、除要求廢除一切不平等條約外、並監督政府辦理各種重要問題、

▲全體分三部　該外交團全團分爲三大會、即(甲)廢約研究會、主任陸緒賢、委員王一飛、余衍恆、王志遠、廖雲翔、黃會民、賀中傑、曾憲聖、(乙)沙基慘案委員會、主任金曾澄、委員蘇寶庭、崔寮、陳森、王岳峰、郭竹朋、(丙)粵港罷工條件委員會、主任毛樹珍、委員馮永恒、陳桂深、胡超、賴滿、劉炳、以上各部、以林森爲主席、鄒魯爲秘書長、

▲與國民社記者之談話　廣州國民政府暨人民團體所推派之外交代表團、於前日搭廣大輪來滬、寓民國路中華大旅社、昨日國民通訊社記者、特往訪之、茲將其談話大致錄之如下、記者(問)貴團此次來滬共若干人、(答)除政府五代表外、由學生界教育界、工界、軍界、商界各推二人、一同來滬、(問)此次來滬之任務爲何、(答)自粵方組織外交代表團以來、早經決定將聯絡各慘案發生地共推代表赴京、予等以路途順利、故先來滬、其任務大致爲(一)報告沙基慘案眞相、(二)詳述省港罷工之維持、(三)聯絡滬地工商學各團體推代表同往北京、(問)君等抵滬後、向各團體接洽情形如何、(答)滬上各團體熱心愛國、對於粵方之主張、類多贊成、惟以近日總工會被封、工商學會又呈渙散之象、故對於推派代表一層、雖甚同意、恐不能與余等一同出發、惟余等逆料在北京開會時、滬上必有代表前往列席也、(問)貴團所主張之全國國民外交團、其目的爲何、(答)各地代表共籌對付、實現國民外交、其一也、實現全國國民集合之大舉、其二也、實現國民的國民會議、討論廢除不平等條約、其三也、(問)君等即將離滬乎、(答)余等在滬約有二三日之勾留、離滬後、即擬赴南京九江漢口各地、進行同一之工作、(問)君等新自粵來、近日滬上對於粵局、頗多謠傳、能舉實以爲告乎、(答)廣州局面平靜、自粵案發生後、即由許汝爲蔣介石汪精衛組織特別政治委員會、處理一切、胡展堂君則負國外宣傳之責、已於日內赴海參威、轉道赴俄、將歷訪意法美各國政府人民、宣傳列强對於中國壓迫之眞相、(問)粵省工人罷工最久、罷工人數究有若干、(答)約二十餘萬、(問)其救濟費如何維持、(答)除國民政府及省中各業商店維持外、國外僑胞亦多所資助、(問)前據報載罷工委員會近有接洽復工之舉、確否、(答)此次帝國主義者、向我國各地相繼殘殺、實以不平等條約爲其護符、以租借地及領事裁判權爲其利器、沙基漢口各處慘殺案之發生、皆由於滬案而起、我粵港罷工工人、不惜重大犧牲、其最終目的、惟有要求達到取消一切不平等之條約、而各地慘殺案務須共同解決、慘案一日未了、吾人一日不復工、日前香港商界曾派人回廣州、疏通工人返工、卒被工人嚴辭拒絕、(問)罷工後香港之情形如何、(答)香港自罷工後、立即變爲荒凉之地、現據調查所得、香港政府每日損失爲在四百萬以上、在廣州方面、沙面外人以久被困迫、多數遷入廣州市內營業、其他由小呂宋、暹羅、安南入粵之船隻、多數停泊黃埔、或珠江河面、現在廣州出入口之船隻、已漸增多、香港反形減少、黃埔開港之計畫、或可由此達到、嗣以他客至、記者遂興辭而出、

賠償快捷

敬啓者敝號本月日貨存保於爪亞水火保險有限公司投保近因敝號人貨被不祥金福美火輪于十路中南適逢風雨大作致貨被其沒水等貨可以爪亞水火保險　該公司報知荷蒙該公司代理人林有財君及林美才先生暨初諸位先生偕同該公司理人威廉氏君前來檢驗查明數日符合立即如數賠還足見該公司辦事認眞賠償快捷敝等感激之餘特登報端俾同僑之欲保險者咸知爪亞水火保險有限公司之誠信矣此佈

乙丑年八月廿六日　峩利波謹啓

可以十分鐘內
得諸君讚曰確好

咳

葉奇可最得心的治咳嗽　實止咳丹

咳之爲病可難可易不論其爲初咳久咳倘能於五禁忌宜神而明之又何有咳一誤於藥而變作內傷之症乎予對於醫門雖不敢謂爲能手惟廿年閱歷既久且多則治理當易得手於是將日經驗所得製成咳藥一種名曰止咳丹無論新咳久咳寒咳熱咳傷風咳效極速以比有止咳之名無止咳之實者大不相同不寒不燥保無嗎啡毒藥誠治嗽之靈丹也　價每盒五角

皮膚雖小疾　痕癢亦經年　可保立即止癢

皮膚藥之種類可謂多矣惟有的搽於皮膚之後立即潰爛或抹藥後刺痛不壞者是皆以毒藥爭勝而不惜病者之受苦以致皮膚洗而不去則惱恨何如因此之故致使皮膚之疥癩小疾亦經年不瘀愈者不知幾許如諸君患有癬癰毒瘡及各種皮膚病者請即購葉奇可皮膚水治之便知其功之如何矣但須注意者如係熟瘡濕瘡必須兼服葉奇可調胃丹以清血炎則效驗之神有非筆墨所能形容者也限一分鐘止癢價極廉試用每罇一角二大罇五角二角半

可以眼見的憑據　調胃丹即仙丹

服此丹之後祇微瀉一兩次而止見得所瀉出之糞如敗醬桃膠一般此即腸胃濕滯及血中熱毒之症也加以瀉後身體格外舒暢諸君定必當堂就拍起掌來公認我的調胃丹係免病的仙丹如患有外科各症或皮膚濕毒等症服此丹則功效特別神速倘諸君每次費三五錢的藥價月服調胃丹四次則身體康健可保百病減除無半點之疾而有十分之滿意專治大便結手足痛等症每包二角可用六次

頭痛散　或有疑此頭痛散藥力功速如此神驗應有嗎啡在內但以八占錢一包藥算之豈有這等平賤的嗎啡乎足證製藥之神妙也兼治牙痛入口不苦藥性和平每打八角

黃金油　此油之神驗人所共知勝過如意油數倍治牙痛肚痛嘔吐嘔風消腫解毒生肌皮膚癢價二角半四角可搽可食

吉隆坡代賣處衣廠街光明公司　長泰織服店

葉奇可專治腦病血病各種咳嗽內傷婦科

紅花油白樹油最多欺假誤人不淺本號貨眞價實保無以假冒誤人　葉奇可舖在海山街四十六號

甲子年二月

◁**道生旅店擴充廣告**▷

(在巡京離華力路)
▲門牌第二百三十五號▶
◁電話第六百七十六號▷

本棧創造於茲經有二十餘載久蒙士商嘉許贈美人口今爲利便士商起見大加擴充建築後樓高設三層空氣充足一連二十餘間從新佈置華洋像私式式俱備紗廚臥室儼如歐美西式水廁雅潔浴房侍役招呼週到夥伴接客妥善房租膳費均極相宜貴客光臨定能適意

本棧大加擴充將棧字改爲旅店所有房所分作三等特等頭等二等　貴客光顧無限歡迎

▲茲將本旅店房伙規條列

(特等)每位每天收房租銀二錢五十丁加宿客每位每天收銀一錢五十丁膳費另計

(頭等)每位每天收房租銀一錢五十丁加宿客每位每天收銀一錢膳費另計

(二等)每位每天收房租銀五十丁膳費另計　小童一律減半電風扇每點鐘收銀十丁

本旅店自置歐美新式汽車多輛大中小客車貰車出貰利便來往客商送迎價極相宜另有隨意小酌中西菜常便

民國十四年九月廿六日　道生旅店披露

勸募修隄救災四錄誌謝

三來興　振成興　陳文烈　張順美　以上各一百元
廣茂號　張永昌　佳興號　萬春號　福同源
嘉興隆　源成興　炎成號　義誠號　大中局
乾生船務公司　松興利記　振發興　鄭德隆
陳芳蔵　再興號　紀和成　泉成興　陳瑞興
茂興利永康　以上廿七條各五十元
知知公司　李春積　嘉春莊　元記號　元茂昌　李福利
集順號　金興利　新德興　瑞美興　榮興酒莊
和源號　敬茂號　振泰公司　信發號　黃廷號　謝寶興
錦利號　振泰號　安益號　萬益昌　成美號
長發行　業茂號　泰泉成　光裕盛　南裕號　振順號　綿興號
(以上二十六條各三十元)

合計五十七條捐銀二千五百三十元
再合前三次總算一百二十一條共捐銀一萬二千四百三十元
統由財政員李君偉南楊君試文發單簽號

民國十四年十月十二日　新嘉坡中華總商會啓

總代理石叻[illegible]會豐呂店

乙丑年七月初九日

立止傷風咳嗽　杏仁精

杏仁一物歷經中西醫生認爲化痰止咳補肺潤腸之聖藥惟皮尖有毒揀選稍有不愼則足以害人本藥房不惜重資特聘醫學博士化驗淨潔製煉精良不特有益衛生止咳婦女肝氣小兒痰厥均可服之立奏奇效

主治　肺熱咳嗽多痰傷風　喉炎氣急哮喘肺癆

價目每瓶四角五占

總發行上海四馬路中西大藥房　始創光緒十五年

孔雀紅煙

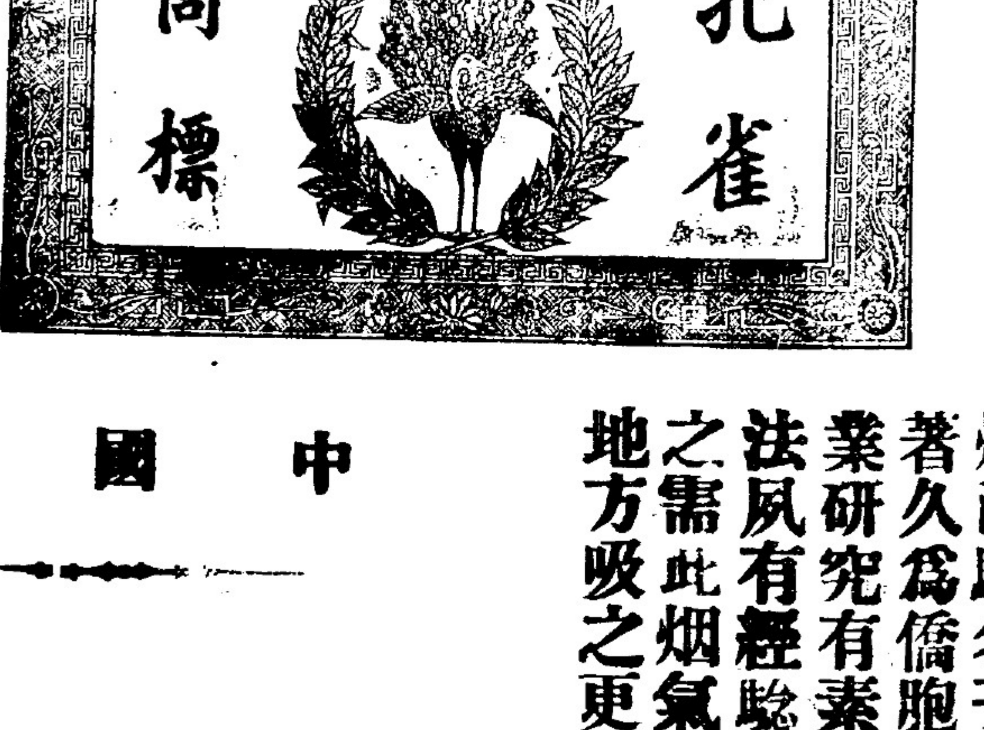

小坡分消處　聯益雜貨店　小坡北橋巷門牌二百廿一號

中國貨

本公司監製之(孔雀)字雙旗寶塔孔雀嘜各欵朱律香烟已馳名于南洋羣島十有餘載物美價廉信用卓著久爲僑胞所稱許恕不多述本主人對于烟草一業研究有素其于採辦各國上等烟葉與乎製造之法夙有經驗茲復監製一種孔雀嘜紅烟以應僑胞之需此烟氣味香濃且能辟山嵐瘴氣於山吧礦場地方吸之更爲適宜吸烟　諸君請嘗試之

新到各欵紅烟價目列左

(粗幼絲八兩一百包庄)　本坡完稅四十六元半　外埠無稅二十八元半
(粗幼絲二兩四百包庄)　本坡完稅四十八元　外埠無稅三十元正
(粗幼絲八兩百四包庄)　本坡完稅六十四元　外埠無稅四十元正
(粗幼絲二兩五百六庄)　本坡完稅六十六元　外埠無稅四十二元

華新烟草公司總理陳維新披露　星嘉坡海山街六號電話一七二一　分局芙蓉王子街分局仰光百尺街

民國十四年九月十七日

出租或出售

啓者安祥山(即大門樓)新建之三層樓屋乎華麗異常地位高設電燈與一切時式衛生佈置極宜於俱樂部或華人頭等旅店共有房舍一間每層皆設有電燈及騎樓此屋今欲出租或出售合意者請移玉至拍賣及物業代理處物業及委託代理有限公司 Estate & Trust Agencies Ltd. Auctioneers & Estate Agents 接洽爲要

英一九二五年十月九號

鳴謝廣告

敬啓者本會館前蒙張昭記鄉先生樂捐銀一千大元正茲已如數交來　雅懷之餘不勝感謝足見張昭記先生富仁不讓慷慨急深飲佩誠恐邑人未及週知用特登報鳴謝此佈

中華民國十四年十月十二日　重建岡州會館辦事處啓

古今撒膏藥

此膏藥爲英國著名製藥家活氏大藥房發明精製已經多年馳名全球專治皮膚諸症如外傷火燭水泡癬疥瘡等屢試屢效應驗無比

各埠藥房均有發售　每盒七角半

總發行代理人　星架坡　吉隆坡　怡保　檳城　林與目　拉沙露父子有限公司

英一九二五年六月登

中外新聞二

▲▲商務印書館被控延期再訊

國聞通信社云、公共租界捕房、以商務印書館所發行之東方雜誌五卅特刊揷書及文字、違背出版法、指控該館編譯所長王雲五、并續傳發行所長郭梅生到案、迭誌前報、昨日上午、公堂續行開庭審訊、到堂者計關正審官、馬陪審官、捕房律師梅蘭、被告人王雲五、郭梅生、律師禮明、陳霆銳、先由被告律師聲稱、第一被告、(王)兩次到庭、因管轄問題延期、其理由因王住所、不在租界、而在閘北、即被控違法之雜誌稿件、亦非至租界編輯、故公堂無管轄權、於是捕房又傳喚第二被告、(郭)顯係對於公堂無管轄權、已經認許、故有一控案、竟傳兩被告人、本律師請公堂先將對第一被告、就管轄問題訊問、陪審官謂、可訊第一被告 律師問、君住何處、王答北四川路小衖堂內、屬中國界、律師問、地在閘北否、王答然、律師問、住該處約有幾年、王答二年、律師問在何處任事、王答在商務印書館、律師問在何部、王答在編譯所、律師問編譯所在何處、王答在閘北寶山路 律師問君在編譯所任事幾年、王答四年、律師問東方雜誌稿件、曾在租界內編過否、王答未曾、捕房律師駁詰曰、該兩本雜誌之編輯、由君負責否、王答然、捕房律師聲稱、依刑事訴訟條例第二十一條、法院之土地管轄、依犯罪地或被告之住所居所在地定之、本案犯罪地係在租界、故公堂有管轄權、被告律師聲稱、查會審公堂管轄地、非根據刑事訴訟條例、而根據一九零[illegible]等之章程、公堂對於案件、一向依該項章程辦理、依此章程、須被告係住在租界、並在租界犯罪、始能管轄、十九年來、向據此章、今王非住租界、並非在租界被捕、其來此處、係因有人告以在公堂被控、到公堂、且捕房傳票、係送達商務印書館河南路發行所、始轉遞王君、王之到堂既在租界、應直接開始審訊本案、捕房律師以東方雜誌兩本相示、被告律師聲稱、本律師應聲明者、揷圖之譯文有謂、陪審官謂、對於譯文、提出異議、此非其時、律師聲稱、此甚重要、故先提出、揷畫係一巡捕槍擊學生、並無英國字樣、譯文有英國字樣、此乃錯誤、陪審官謂此無問題、所控者單純一畫而已、此非譯文、乃描寫揷圖形狀、被告律師問捕頭、汝所指控者、係某一張揷畫、抑係全體揷畫、問第一揷畫係畫、一巡捕槍擊學生、字林報亦曾有同一揷畫、君見之否、答、未見、問何以西報揷畫不犯罪、而東方雜誌揷畫犯罪、捕房律師聲稱、現在只問東方雜誌揷畫、違法與否、不能牽涉西報、陪審官謂勿庸證明西報揷畫違法、被告律師謂余意梅蘭律師、誤會余意、余係證明雜誌揷畫、是否違法、問捕頭、君曾發見此畫否、答未、問倘有一張揷畫、亦剪自字林西報、此項報紙、係在租界發行否、答然、問更有英報、評論之評論、亦有同樣之揷畫、此畫在租界內可買到否、答、未見、陪審官問被告律師、何故提出此種證據、答、爲證明揷畫危害治安與否而提出、陪審官問捕頭、何以未發見此種揷畫、答、甚愧、但此三畫、係滑稽的、東方雜誌揷畫、完全描寫事實、被告律師問、字林西報此畫、畫中國青年受賄答、非描寫事實否、答、究不若彼、問、此係汝之意見、答、我個人意見如此、被告之律師聲稱、時間已屆十二鐘、請改期辯論、此項譯本、爲法庭預備者、請堂上於本律師提出證據之先、先看一遍、陪審官請被告律師記明頁數後、與正審官商議結果、宣告延期七天、

滙銀信者注意

啓者近因滙路妥當兩粵內地滙信一律照常接收 僑胞賜顧可無梗塞之虞特再登報俾衆 週知

石叻 余仁生余東旋謹啓

民國十四年十月十六日

●賠償快捷之鳴謝

▲計買保九家 ▲已先賠八家

本號第一樹膠廠於八月廿一日午忽遭回祿幸有向保泰保險公司買保四萬元硝勿里底保險公司三萬元砂音勝咪代理尤乃直勿里底保險公司二萬元又砂音勝咪代理因不來迫保險公司二萬元乞勿底里保險公司二萬元毛刀有年保險公司二萬元聯東保險公司二萬元先施保險公司二萬元亞洲保險公司二萬元計對八家保險公司買保共銀廿一萬元諸保險家推舉保泰保險公司爲首聘請莊慶利爲公道人賬經查明清楚而八家保險公司立即照賬賠償足見此八家保險公司賠償之快捷信用之昭著資本之充裕良有以也惟亞洲保險公司所保二萬元尚未賠還當俟賠償再行續登謹先對此賠還八家保險公司鳴謝俾我僑商對於買保知所趨向焉

民國十四年十月九日　南春樹膠廠謹白

●聲明告白

啓者南春樹膠廠被焚後受保各公司公舉保泰保險公司主理其事敝公司所保南春樹膠廠即在勝云那士的力門牌五十五號五十七號廠內膠木銀二萬元保自一千九百二十四年二月一號起期乃投保之後南春樹膠廠行增築晾梘房至一千九百二十四年九月二十七號工部局方給人情紙準其建伕所保在前建築在後而未有通告敝公司故敝公司特與保泰公司交涉請其分別責任之輕重比例攤賠乃方在交涉之中忽執南春樹膠廠由勿禮倫律師處來函討賠及登報所云頗爲詫異須知敝公司之爭執係與受保各公司不同純爲分別責任輕重辦理起見全然未與南春樹膠廠交涉也故將此夫實在情形表而出之以明眞相 十一

民國十四年十月十二日　亞洲保險有限公司僅佈

虎標紅花油出世了

本堂督製西藏紅花油功力宏偉久已馳名不論男婦老幼內外各科均能醫治無病能匡扶正氣有病則驅邪除惡誠居家旅行之必需寶聖油也　諸君光顧請認明虎標爲記庶不致誤

▲內科主治

中風痰厥　霍亂吐瀉　五臟蟲脹　心痛肚痛　頭暈眼花
產後頭風　風火牙痛　山嵐瘴氣　四時感冒　撐食傷用
手足酸軟　半身不遂　風癱鶴膝　濕風脚痛　花柳入骨
新舊足疾　多搽患處

▲外科主治

癰疽瘡癤　頑癬爛瘡　跌打刀傷　瘋犬咬傷　水火傷傷
無名腫痛　一切等症　多搽患處　隨用見效　百發百中
功用太多　不能盡錄　（每罇價銀七角）

總發行新加坡虎標永安堂大藥房主人胡文虎謹啓

民國十四年五月廿日

諸君當休息時可飲麥精

麥精因能使人神清氣爽振起精神及返老還童等功用故諸君必極爲合意其美味適口及香氣能令汝好之至再當諸君辦理商務或工作既完從事休息時必覺麥精乃諸君之良友及最好指導人

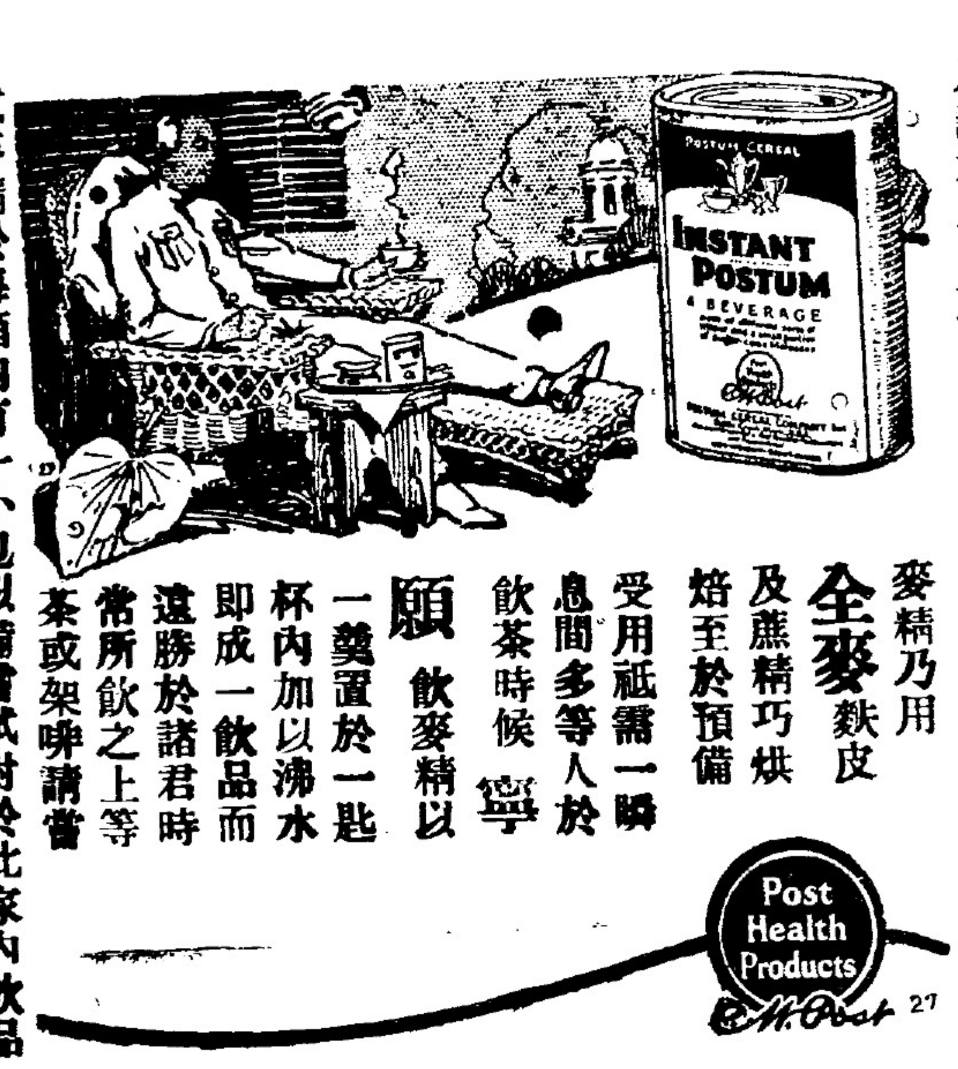

麥精乃用全麥麩皮及蔗精巧烘焙至於預備受用祗需一瞬息間多等人於飲茶時候寧願飲麥精以一羹置於一匙杯內加以沸水即成一飲品而遠勝於諸君時常所飲之上等茶或架啡請嘗試麥精於每箱內有一小包以備嘗試對於此家內飲品僅試此小包即能變而爲數百萬倍之數致飲麥精即是致爲良好

各上等店肆食物店及咖啡店均有售賣

分發處　星洲摩那及協飛士（巫來由）有限公司

Muller & PhipPs (Malaya) Ltd
Distributors
Singapore

廿七

●新嘉坡晉江會館第三次募捐廣告

芳名列左（岑株巴轄埠）（恕不稱呼）

蔡勤儉五百元　王季欒五百元　邱榮九五百元　洪詩達三百元　郭鏞夢二百元　蔡祖葉二百元　蔡祖錐二百元　周水汀一百五十元

王叔錦　泉美號　楊岩舌　李連卿　別有天　王福金　蔡景明　林九勤　黃文篤　陳裕古　陳文鄒　蔡奕權　黃慶章　林祖基　周亞蒙　以上十五名各捐銀一百元　康各萬五十元

岑株巴轄計二十四名共捐四千一百元

蘇六甲邱鍾陵二百元　占卑蕭中道一百元

本埠捐

醉香居五十元　王棟宇五十元　陳德輝五十元　張家洪二十元　洪源錩二十元　洪安輿十五元　劉維柏十元　李桂臨十元　王金榜十元　陳振爲十元　戴源菓十元

共募捐四千六百五十五元

承第一二次捐三萬一千五百六十元

三合共捐銀三萬六千二百一十五元

民國十四年十月五日

●東安會館大會廣告

十月十八日爲本會館六週紀念是日上午十一點齊集開慶祝大會照例投票選定明年董事部凡我兩邑同人務祈蒞會不暇者亦祈預取選舉票投函選舉可也此佈

中華民國十四年十月十二日　石叻東安會館董事部啓

截止收股預告

敬者本公司在星架坡及馬六甲柔佛麻坡岑株巴轄哥踏丁宜等埠開始招股以來荷蒙　各界熱心贊助踴躍認股足見振興國貨咸具同心現本辦事處定於陽歷十月底截止收股凡經在上列各埠認附股份未繳者統限於本月內將股銀請交本公司各代收股銀處核收取回臨時收據以便結束彙報總行換給正式收據過期不繳係屬自誤特此通知幸各留意爲要又本公司前派交　各界認股書奉托代募股份不論代募多少均請將該認股書存根一併妥爲交還本辦事處以清手續爲荷此啟

▲各代收股銀處列下

▲新架坡　利華銀行　民興藥房　廣源昌金舖　羊城公司　內鄭秀謙　▲柔佛　星羅公司　▲馬六甲　明新公司　▲麻坡　天福隆號　▲哥踏丁宜　建成號　岑株巴轄　寶珍隆號

民國十四年十月十六日　中國神農氏中西葯行有限公司駐叻辦事處啓

鳴謝聯泰保險有限公司

敬啟者敝號林利豐樹膠製造廠在本坡惹蘭暗巴門牌十七又一號不幸於十月二日晚失愼被焚損失極鉅幸均向公司購有保險除貨物等外計全部機器傢私屋宅係在聯泰保險公司投保事後一經投報即蒙該聯泰保險公司派員驗明立將所有損失核實如數賠償敝號感領之餘用特登報鳴謝俾見該聯泰保險公司確實辦事通融賠償妥捷并告我僑人士之購保者知所問津也

民國十四年乙丑八月十八日　新嘉坡林利豐樹膠製造廠啟

聘請教員廣告

啓者柔佛麻山敝號振發現擬聘請潮籍教員一名須品行端正文字通順方爲合格月薪三十元膳費在外如有願就斯職者請通函石叻小坡美芝律生生堂轉交聘請與否恕不一一答覆此佈

民國十四年十月十二日　柔佛麻山振發號告白

仰光正期回華廣告

●僑胞回國　注意好船

敬啓者本公司素所代理之仰光正期大郵船多艘專行走中國各通商口岸無論三煙筒二煙筒一煙筒均係最新式最特色之無上輪船也巨大無匹載量萬餘噸客位三千餘名快捷非常每點鐘駛十八海里按三天外能抵香港而岑厘之特別精雅客位之寬敞潔淨招待之優異茶水之充足種種之利便久爲搭客所稱讚可謂人人滿意個個歡迎不待敝之誇張言詞耶船期在邇佈告如下冏唐僑胞幸毋錯悮

新船　山地亞　準期九月初四日到叻　初五日啟行直透廈門

乙丑年八月廿日　成和船務公司住廈門街廿四號披露

金泰易記茶莊廣告

敝號茶業創始前清嘉慶年間歷百有餘載認眞選裝珠花四斗蓮八斗蓮及金花二斗蓮包種寄託榮泰號代售物美價廉久爲中外人士所稱許近有無恥之徒假冒牌名魚目混珠希圖影射業由本號親自來叻巡視并派人到各埠查察以杜混冒所望惠顧諸君詳細認明本號眞正牌印勿爲贗鼎所欺是所深幸此啟

民國十四年十月十五日　金泰易記茶莊主人林時國偕弟賦國 姪慶年 啓

◎◎◎◎◎◎◎◎◎中國登明眼鏡公司緊要啓事

啟者本公司因原店窄小不敷支配現遷張於吉寧廟街皇家新屋四十九號（即海山街舊店後面大路）由商務書館直進　諸君賜顧請按址垂臨爲荷

新嘉坡吉寧廟街　中國登明眼鏡公司謹啓

本坡新聞

民國十四年十月十六日　乙丑年八月廿九日

議政局會議（續）

鴉片入息　殖務司動議、請准許每年貢助鴉片收入補充保留欵百份之十一原則、及核准由明年之鴉片收入、提出上述之份數撥入議欵內、庫務司對於此事陳述甚長、當之以辯論、其時幾乎各非政界局皆有加入反對、此議最後付表決、經已多數通過、

明年之預算、署輔政司云、余未詳述明年預算之前、先欲簡短表明本殖民之財政狀況、本殖民資產於本年底超過欠負五十四兆元、其中廿六兆廿五萬元爲借債及墊金所緊、餘下廿七兆七十五萬元、於明年首時爲流動欵已詳見豪士君之宣佈、但本境未付之債項、須撥去約六兆廿五萬元、於是所餘下明年者爲廿一兆五十萬元　於明年內備工部局所擬之借債成就、則工部局將約有三兆元歸還、而明年及其後各年之流動欵項　可推度有廿四兆五十萬元、首先取求於此流動欵者、爲整理預算內之短乏數、及關於此項通過之鴉片決議案之數、計共七兆廿五萬元、因是餘下十七兆廿五萬元、以整理將來政府工程部重大建造之缺乏之數、及隨後關於償項之應付、余料此後數年內、本殖民之經濟狀況、無論如何　必無須顧慮、（未完）

▲香港船務之最近趨勢

鑒于十月十號之星期內、海員與輪船（數艘內河船皆在內）簽約之人數、料六月時起始罷工後、實行抵制船務之舉、大有迅速消弭之望、該星期內、每日新聞報載云、停擺在海港內之船隻、已具體大減、前者海港內每日平均有九十艘至一百艘、此數包括大多數輪船逼要停泊在九龍灣者、約于前星期、此數日形減少、迨至昨日船隻停在海港之總數爲七十三艘、此乃多時以來最少之數、據船務局消息、該星期內與輪船簽字之人數極衆、不下十七艘已得伙長及船員充足簽約、謂聞此乃自罷工以來、各星期內最多人簽字之數、誠可視爲船務與商務卜趨于樂觀之景象、又聞謂該時欲請華人船員、殊無困難、且所請船員皆工作妥善者云、

▲廣惠肇九會館會議華人婚姻註册問題議案誌要（再續）

林某君起言曰、本席亦有一見解、可作吳君反證之研究者、蓋即爲湯君所言、凡事須明瞭雙方理由、然後方有折衷至當的解決之意也、譬有以夫族的親屬、而謀奪寡婦孤兒所領之遺產者、如無法律保障、又將如何、諸君並應明瞭及此、

何劍吳君起言曰、今婚事委員會來函所詢問、是否包涵之一問題、吾人即應按題研究、以事答覆、設或慮及承產事有所糾紛、政府儘可隨時提出其案、向我華人各社團予以顧問、想必有所正當的答覆、爲法庭判決之助、似較勝於成文法也、李楷卿君曰、查政府今番有此擬訂華人婚律一舉、係應馬六甲僑生華人之請願而起、故坡督季里馬爵士、當日於請假回國前、特命組織一華人婚事調查委員會、舉三州府華民政務司爲主席、另舉委員十一人、星洲則舉宋旺相君、王忠朝君、薛中華君、余應忠君、柡城則舉柯孟淇君、楊元續君、蔡琦意君、邱菩祐君、馬六甲則舉陳禎祿君、余光源君、羅金水君、其後又續舉李田秀夫人、林漢河夫人、李珠娘女士三人、以上諸君、以僑生之閩籍人居多、固皆學識淵深、爲埠上之聞人、想上述諸君對於西文、及此間之風土人情、自必深知遠識、而於吾華內地之禮敎及風俗習尙、亦必對於會議時、已有完滿之貢獻、是政府實有知人之明、而議塲上亦有得人之慶、第恐賢者千慮或有一失時、則吾人今日實應有以副該委員會叠次徵求我華人對此發表意見之公佈、及今日該會主席之函問、而有週全之答覆、俾前途無所舛誤爲是、

既而何君恩觀、曾君紀實、黃君斗山、張君桂生、何君配天、皆有極詳之發言、主席遂綜合各方意見、先以反對註册提付表決、全塲一致擧手、遂付通過、

嗣擧何劍吳君、羅承德君、李楷卿君、爲籌函起草員、並定期廿五號星期四晚七時、仍假座岡州會館、開九會館同人特別大會議、公同審閱該覆函如何、然後致覆、（完）

▲廣惠肇九會館再議覆函事委員會

廣惠肇三屬九會館、昨星期四晚復假座岡州會館開三屬聯席會議　討論答覆華人婚事委員會之函稿、到會者四十餘人、主席宣佈開會畢　將所擬之覆函交衆討論一番、畧事修改、當衆宣讀、全塲贊成通過、將函稿謄正、交各會館蓋章總理簽名、然後呈覆婚事委員會、事竣遂散會、茲將覆函錄之如下、

敬覆者、承　函各會館社會、垂詢華人婚姻註册、及立法准許離婚二事、是否應將中國生長之華人包涵在內、後列各會館、遵即開特別大會、探取會員意見、復於十月十一日、假座岡州會館開九館同人聯席會議、由同人詳細討論、隨經全塲一致表決、以爲中國生長之華人、固不宜包涵在內、對於華人婚姻註册、及立法准許離婚、均不贊成、誠恐見諸實行、將求免糾紛者、反愈召糾紛、不若一仍向來習慣、無須另訂成文法、似爲適合僑情、據此合肅函敬覆、尙希俯體輿情、察照辦理、至紉公誼、此上　華人婚事委員會主席、署名者廣惠肇九會館總理同上、十四年十月十六日、

▲化學品之悞命

粵人李合、在于祺生棧傭工、而其妻與其四歲之女孩、則居于牛車水巴古打土的力門牌某號、於昨日三點餘鐘、其女孩背負化學公仔一個、作礙其子之要弄、不知如何失愼、偶被火燒着、當時該孩之母在於沐浴房中冲凉、而同居者急合力相救、奈何此化學之物、燃性極烈、竟將該女孩頭背燒傷、隨即舁往醫院調治、奈火毒攻心、葯石無靈、迨至下午六點餘鐘、該女孩即已斃命云、

▲私運軍械判罰

藍烟通輪船卑爾路號、華人船員某甲、昨在府署被控犯存有手槍三枝、子彈一百七十三顆、被告自認有罪、且謂係欲售賣手槍、但以前未嘗到過星洲、因是不請本地律例、被告答覆府官之盤問云、該手槍係購自德國、每枝三磅十五司令、檢察官士廸活君供謂、當時拘獲被告係由線人安排、向被告購買手槍、計每枝五十五元、并有子彈二百顆、官判監禁被告一年及笞十鞭云、

▲破獲私烟案彙錄

拜一日稅務差在本坡油廊區域附近某小島內、搜出九千兩烟土埋藏于地中、查事前數日稅務差等曾到環繞本坡之島嶼搜查一遍、此宗烟土顯然係由輪船帶至該處收藏以待時機者、又雙美號輪船于本星期由中國商埠抵叻時　稅務差登船搜查、在煤倉內移開一大部份煤炭後、發獲七千兩、藏於一特爲設備之地方、又本星期加連科路號輪、於本星期亦被搜出二千兩煙土、藏在貨內、此足以證明鴉片專利局大有所獲之月、合本星期所獲之三起、計于十六日內共約得煙土三萬兩及烟膏一萬兩云、

▲萬和源輪船愆期到叻之原因

萬和源號輪船昨晨由馬辰埠已過期六日、查此船曾在馬辰埠之灘上擱淺、經三日後始獲浮離、船上有華人搭客多名、但不聞此船有若何損失、此船重載八百噸、乃砵基張元記之物、來往本埠及馬辰兩埠云、

▲失信案展期續審

亞笠之某甲、前在雅沙加夫商號爲收數人之職者、被該商號控犯失信案關於三萬八千元、出票拘拿、某甲於前日投案、在府署二堂審訊、官命展期續審、准具保銀四萬元、但被告不能繳此保銀云、

▲两船相撞

査緝私運樹乳電船拿烈號、于昨晨當大雨之際、在距叻一句鐘水路之海面、與飛龍號小輪船相撞、拿烈號于昨晨抵叻時、見其船頭損壞、按此兩船皆向叻而駛、飛龍號乃陳嘉庚之物、重[illegible]噸、來往廉坡埠、此船則未遭毀壞云

▲一人被控三案

巫籍婦某氏、被其同籍婦甲乙丙三名控告、謂氏於陽歷九月二十號失信去金飾銀幣等件、計甲的所值銀八百元、乙的所值銀七百五十元、丙的所值銀六十元、因此將氏拘拿速案云、

▲樹乳稅之調查

九月份三州府與四州府徵收樹乳之稅如下、三州府十萬二千三百五十六元八角八占、四州府八十六萬四千零廿三元六角四占、

▲矮人行竊被拘

昨日有公差在于馬眞連、拘獲一年約卅餘歲、身不滿三尺之矮人某甲一名、因其行竊巫人某乙銅鑊石約指三百一十一隻、故控之于案云、

▲樹乳平均價值

核算至九月十五號之樹乳限制季內、倫敦與星洲之樹乳平均價值如下、星洲一元三角九占、倫敦三司令六邊士零七、

▲九月份外貨出入口之調查

本年九月份英屬馬來由外國貨出入口值銀之數如下、入口值八萬五千四百卅四元、比去年同月五萬一千一百卅八元、增加三萬四千二百九十六元、出口、值十二萬零五百零六元、比去年同月五萬九千三百七十二元、增加六萬一千一百卅四元、

▲名登仙籍

陽歷本年九月二十七號至十月三號、一禮拜內、坡中居民共死去二百九十六人、計開、歐人男一名、葡人女一口、華人男一百六十三名、女七十九口、巫人男十四名、女十五口、吉寧人男十二名、女八口、印人女二口、日人女一口、三個月以下男二十七名、女二十一口、三個月至一歲、男十一名、女十九口、一歲至五歲、男十八名、女十二口、五歲至十歲、男二名、女七口、十歲至廿歲、男九名、女四口、廿歲至廿五歲、男八名、女五口、廿五歲至卅五歲、男三十六名、女九口、卅五歲至四十五歲、男三十九名、女七口、四十五歲至五十九歲、男二十名、女八口、五十五歲至七十五歲、男十七名、女七口、七十五歲以上、男三名、女七口、共死去男一百九十六名、女一百零六口、

退股聲明

逕啟者仙丹埠之塗水林與塗美隆及新嘉坡羅敏申律廿五號之塗晉福等三人合夥在新嘉坡羅敏申律廿五號所經營普通貿易及九八生理之合吉號因塗水林退出經已解散此後該號由塗美隆及塗晉福二人經營仍用原日合吉字號凡舊日合吉號欠人或被人所欠之數由塗美隆及塗晉福二人負責償還及收受特此佈聞

塗水林之律師勞那申及墨敦森狀師啟

英一千九百廿五年十月十七號　瀛川

工部局售物廣告

啟者工部局員現有三噸重之加歷猛力汽機車六輛出售大盤直徑爲三英寸半及五英寸七五乘六英寸衝動力四百度火爐壓力每英方寸二百磅在路上行走速度爲每句鐘行至十二英里此各車均動作完善欲觀看者詢問麥墜斯律工部局車房機器總監便得

凡投價之票務須於本年十月廿八號正午以前送交工部局司理收便妥

英一千九百廿五年十月十七號　瀛川　工部局司理啟

工部局招人投票廣告

啟者本坡工部局員現欲招人投票建築公共廁所一間於滑鐵盧士的力 Waterloo St. 與梧槽律 Rochore Rd. 之轉角處

此工程圖仄可能觀覽而詳細條目及投票格式紙可於辦事時刻至工部局建築師署詢問便得凡投價之票務須於本年十月廿二號正午送交工部局司理收便妥而遲至本年十一月十二號仍視爲有效

工部局員取票不以價低便還全棄不取均無不可

英一九二五年十月十五日　瀛川　工部局司理啟

鳴謝賠償無可詫異之解釋

本號第一次被焚受保之九家既經八家賠償勢難以一家未還遂將已還之八家一概抹煞而不爲之登報表揚撫心自問實覺不安是以不得不對此八家保險公司之鳴謝中不若乎當侯賠償再行續登未嘗有詫異之嘗乎謂保險在前建築在後據稱一千九百廿四年九月廿七日建築晾花房由一千九百二十五年二月一日續保後後先先豈容置喙以一千九百二十四年九月廿七號之前受保者有人即在一千九百二十五年二月一號之前後繼續受保亦大有人　未聞

有一頃言責任輕重之分別　惟營業保險者自能知之

本號既對亞洲保險公司買保　自當由勿禮倫狀師逐請賠還理無不合無可詫異者也茲將本號對各保險家買保日期列出俾明眞相

保泰保險公司二萬元由一千九百二十三年七月二號起繼續保至一千九百二十六年七月二號止

保泰保險公司二萬元由一千九百二十三年十一月五號起繼續保至一千九百二十五年十一月五號止

硝勿里底保險公司二萬元由一千九百二十二年十二月四號起繼續保至一千九百二十五年十二月四號止

硝勿里底保險公司一萬元由一千九百二十五年六月十七日起保至一千九百二十六年六月十七日止

毛多有連保險公司一萬元由一千九百二十二年十一月七號起繼續保至一千九百二十五年十一月七號止

毛多有連保險公司一萬元由一千九百二十四年十一月廿六號起至一千九百二十五年十一月廿六號止

因不來也保險公司二萬元由一千九百二十五年六月十七號起至一千九百二十六年六月十七號止

尤乃直勿底里保險公司一萬元由一千九百二十四年十一月廿六號起至一千九百二十五年十一月廿六號止

尤乃直勿底里保險公司一萬元由一千九百二十二年十一月十七號起繼續保至一千九百二十五年十一月十七號止

老勿里底保險公司二萬元由一千九百二十四年八月廿六號起至一千九百二十五年八月廿六號止

亞洲保險公司二萬元由一千九百二十四年二月一號起繼續保至一千九百二十六年二月一號止

先施保險公司二萬元由一千九百二十四年八月廿九號起保至一千九百二十五年八月廿九號止

聯東保險公司二萬元由一千九百二十四年八月七號起繼續保至一千九百二十六年八月七號止

民國十四年十月十三日　南春樹膠廠啟

日里棉蘭聯發宏記歸割聲明

啟者日里棉蘭當舖巷聯發宏記號洋貨故衣生理原係張友俠張占逵張占容張爾南張寶難五人合創今張占逵張占容張爾南三人志圖別業願將所占股份歸割與張友俠承受前時聯發宏記號張占容張占逵張爾南三人手有與諸商號來往揭借等情自登報之日起限二星期以前來聯發宏記店內理清如逾期不到乃係自誤此後生理盈虧乃係張友俠之造化與退股人張占容張占逵張爾南三人毫無涉特此登報聲明以免後論此佈

英一九二五年十月十二日　退股人張占容　張占逵　張爾南　承受人張友俠啟

港叻　暢浩輪船公司

佐仕頓輪船　二次行　由香港海口八月廿九日到叻九月初

庇能　仰光

老北塞救火館左鄰廿八號（本公司電話三三三六）

暢浩船務公司經理人黃鳴謙披露

總發行新加坡虎標永安堂大藥房主人胡文虎謹啟　民國十四年五月廿日

中華民國十四年十月十二日　石叻東安會館董事部啟

詞選

摸魚兒（草堆）

（吳永原）

富縑緗。運雲玉軸。琳琅挿架無限。後先抽閱原無序。恰似叠如山亂。秋氣捲。又黃葉空階。堆積紛紜滿。春生腕手。援重檢芸香。濃熏蘭氣。讀自青餘選。多病後。管甚明窗㕑案。還來吟與全嬾。文章漢魏。唐宋。指點古人環件。下酒物。漢書幾册抽薪換。燒香袖暖。好料理從頭。按班歸部。勿損原裝線。

前題（同調）

（吳金鈿）

對芸窗。殘篇斷帙。床頭零錯拋散。何時排闥青山入。偏向眼前紛亂。君不見。玉軸揚灰。同切秦坑嘆。澆來一𤣥（王旁）。一瞬已成百幻想邊廋籟時。稿顯枕後。便我吟哦嬾。古今事。蘇發策。搜尋空令神眩。整理句稽無閒暇。任彼積薪堆案。整齊挿架縱橫列。如鴈不似秋空雁。添香夜讀。倩紅袖餘閒。還爾廬山面。

垂楊（書堆）

（鐵夫）

彙相（二字綠旁）屬委。怪舞雲堆白。晚山堆紫。挿架琳琅。漢家旌幟旗。何時轍亂輕旗靡。百城擁。縱橫千雉。悵山河一角徒存。止秦灰如燬。想是醉餘隱几。慣被詩催。戒開蕭齋。底事抽薪。幾回牛喚還中置。落花狼藉瑯環地。甚凌亂。叠叢類祭。漫詩隻手整乾坤。今已矣。

諧談

都不如我的小孩好看

（仙舟）

某甲紹興人。在上海某報館作事。一日。買了許多食品。託他的友人。順便帶回給他的小孩。他的友人說。你家小孩很多。恐怕辨不清那位是閣下的令郎。某甲說。你只看誰長得頂好看就是。他的友人將那些食物帶回。於是完全都給他自己的小孩吃了。後來某甲回家知道了。就還問他。友人說。你不是說誰長得好看就給誰嗎。我看了又看。反正是都不如我的小孩長得頂好啊。這雖說是個笑話。却很有道理。大凡人沒有不看得自己的小孩比人家的長得好的。也就如同識得幾個字的人一樣。普通一般。沒有不看得人家的文章。總不如他自己的。

招租

修美朱律（淡水街）門牌卅四號係本醫院嘗舖爰照院章投票租賃茲准定本月卅一日（拜六）下午兩點半鐘在本醫院開投合意者欲知詳細章程請到本醫院檢閱便詳

民國十四年十月十五日

同濟醫院啟

曾伯廉止痛藥水

主治

骨痛風濕骨痛症。果何病否。君等苟覺骨節濕脹痛。週身不舒。筋肉生疼。坐臥欠適。則君筋肉即患風濕骨痛症矣。請即以曾伯廉止痛痛頭藥治之。治法甚簡便。而易奏效。君第一痛及次以藥水摩擦痛處之時。如同熱火透入傷口裏。而骨痛乃立止。久用此藥。且可疼痛病根。完全痊愈。

等症止痛藥水。無論何處。均有出售。

〔三〕

清濁消淋丸

福庭大藥行

此丸能消解穢濁培益元氣無論新起久患依時服食兩日之內痛除腫退濁止淋消解惡毒而扶元神是誠二濁五淋之聖藥也

流出穢濁　必有微毒

解毒除淋　神效極速

穢濁既好　培補宜早

去毒生精　此丸至寶

大瓶銀壹元五毫　小瓶銀八毫

總經理

廣州雙門底老威藥房　廣州十八甫普威藥房　廣州南門街泉珍茶號　佛山快子街中法藥房　江門舊柳街中法藥房　香港永樂街瑞昌藥行

韶州武城街五洲藥房　梧州會館街五洲藥房　桂林十字街五洲藥房　柳州小南門五洲藥房　南甯倉西門五洲藥房　汕頭懷安街會豐號

總經理石叻大馬路會豐商店

皮膚無病憂矣

請即試用

德國皮膚消毒膏

此膏專治一切皮膚各症癬癩濕毒皮膚發痒等症

▲每盒六毫每打六元

石叻庇能怡保會豐商店總代理

（各埠大藥房均有代理）

德國康寧大藥房精製

婆羅洲之謝函

郭先生聲稱韋廉士大醫生紅色補丸如何治愈彼自己之血薄氣衰及其夫人之婦科軟弱等患

人皆知婆羅洲乃是孤懸海島地處熱帶森林嚴密係生番所居任人與自相吞噬與虎豹猩猩等野獸率居一處者也然而亦有非誠然者該洲之中亦有開化文明之城鎮數處有街市商店且亦有學校設立其中也婆羅洲又名英北般鳥其經商首推華人爲居多數即如郭庭芳君及夫人陳玉卿係閩省人旅居該洲亞庇古打毛律地開設中華學校已歷數年於茲矣其來函云去年底鄙人曾患血薄氣衰以致精神萎頓體力消瘦少

一動作便覺不支胃口惡劣夜少安眠足踝腫大步履維艱酸痛非常如是者閱六個月之久延醫服藥多方求治毫不見效甚爲焦急一日偶閱報章得悉韋廉士大醫生紅色補丸乃是血薄血衰之良劑立即購買數瓶按仿單服用立即見效自覺精神復原胃納增進足踝浮腫消退淨盡耐心連服直至十分全愈而後已現下精神煥發强健逾昔矣

內人陳玉卿女士見余服用韋廉士大醫生紅色補丸功效如是偉大彼亦試用以療治其所患血帶虛弱等症節料服後亦立見奇效諸恙悉去身體康壯喜樂無比奉此證書以鳴謝悃韋廉士大醫生紅色補丸乃是天下馳名無分男女補血健腦之聖藥凡經售西藥者均有出售或直向星加坡萬興街韋廉士醫生藥局函購每一瓶叻銀一元五角每六瓶八元郵費在內

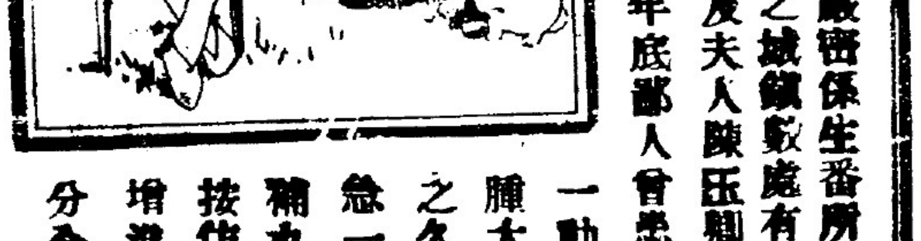

醫士無法救治之小兒

服用嬰孩自己藥片得獲全愈

湖北荊州大同車業公司董事兼工程部主任祝豎山先生來函云三小兒俊生於去年十二月間忽發寒熱異常急驚曾請中醫診治數天以來毫無效驗鄙人總以萬無生理而中醫亦云無法救治鄙人無法可想忽憶及貴藥局出品嬰孩自己藥片能治小孩各症鄙人當即向本埠藥房購自已藥片一瓶依法服下未及一瓶三小兒寒熱漸退愈驚亦好遂服二瓶竟完全全愈以後即常常將自己藥片與服目下身體非常强壯鄙人感激之餘特此奉謝凡經售西藥者均有出售或直寄叻銀六角至星加坡萬興街韋廉士醫生藥局原班郵奉一瓶可也每六瓶三元郵費在內

將有陰陽對照日曆書出世

自民國改用陽曆奉行者固多但以工商習慣現尙有適用陰曆者且民國紀元前我國人俱用陰曆其中華洋交涉及稽查遠年事實關係頗重本部同人有見及此特從事編制陰陽對照日曆書一巨册溯自乾隆四十年即陽曆一七七六年起至中華民國八十九年即陽曆二〇〇〇年止共計二百二十四年爲空前未有之達期曆書校對詳明釘裝西式（約七寸闊十寸長）書內有重要篇幅可容登廣告者諸君有意請早函知或到本報面議爲荷

▲告白費　黑墨全版廿元　半版十五元　四分一十元　而用紅墨者加倍

本報營業部披露

福安水火保險公司叻局告白

本公司實備資本一百萬元專保人壽水火險在香港開辦已歷二十餘載上海北京營口廣州石叻暹羅均有分局信用昭著在英政府註册繳存保證金二萬二千磅其餘在（香港）（上海）（暹羅）俱置有鉅款物業足徵本公司資本充實營辦之事涌融賠償妥當久爲各埠僑胞信仰茲設叻局在本坡吉寧街千那律門牌廿八號二樓如蒙賜顧請到本局與司理人接洽無任歡迎

（電話第二二五二一號）

總局正主席陸蓬山　副主席曾隆森
總監督鄧仲澤　總局司理余竹生

(Incorporated in HongKong.)

Fook On Assurance Co. Ltd. 28 South Canal Road.

民國元年四月廿二日　石叻分局司理許佩金啟

與人氣力

有五十國之人民皆食桂格麥片以增養元氣與精力全世界之父母皆以此食其兒童蓋因彼等皆知其有益於吾人之身體與腦筋者其他斷無若是之效耳

病者及病將愈之人食此桂格麥片功能補其精力恢復其健康

此麥片裝於鐵罐之中而又會加蓋一重蓋封所以其原有之質味永遠不變

本行印有詳細食法函索即寄

各處大百貨店均有出售

緊要告白

鄙人生有八子長子英裕次子玉琳棠白金水金標玉瓊金泉金潮等緣長子英裕賦性乖異不受教訓鄙人恐其累及諸弟故於民國四年春間爲之分爨并將財產分定計長子英裕得現銀壹千元田園二十一畝一分其餘財產均歸次子等所有當經將各人份下所得交付完訖并立有分書給執存據此後各謀生業斷絕財產關係迄今歷有年所鄉人皆知殊長子英裕近竟有謀佔諸弟財產之意其對于諸弟名下所得之桑園蔡桃源班豬爲垂涎因特登報聲明凡長子英裕有不法行爲以及牛借按揭數目轇轕當向英裕本人是問與鄙人暨次子等無干特此聲明以免後論

民國十四年陰歷八月廿六日　潮安西隴鄉陳泰發告白　十

▲衛補那藥酒

▲滙票行情一覽表▼

滙香港	銀行掛牌百圓貼銀行	五四七五
滙汕頭	銀行掛牌百圓貼銀行	十圓
滙廈門	銀行掛牌百圓貼銀行	一圓五角
滙福州	銀行買票百圓貼銀行	一圓七五
滙安南	銀行掛牌百圓貼銀行	四圓五角
滙上海	銀行掛牌每百圓值	七十二両
滙日本	銀行掛牌每百圓值	二百卅八圓
滙呂宋	銀行掛牌每百圓值	一百十三圓
滙暹羅	銀行掛牌入找每百銖值	[illegible]九圓二五
滙仰光 嗎呂嗎 高褒網	銀行掛牌每百圓值	一百[illegible]四盾三
滙[illegible]納	銀行掛牌每百圓值	[illegible]六圓七五
滙[illegible]集	銀行掛牌每圓值	三司令四辨一三
滙嘉賣打	銀行掛牌每百圓值	一百五十四盾半

▲印度盾▼ 每百盾值 [illegible]十四圓七三

滙檳城	銀行掛牌每百圓貼銀行	二角五占
滙嘉[illegible]吧 滙泗水	銀行掛牌每百圓值	一百四十盾三

▲[illegible]咭盾▼ 每百盾值 [illegible]一圓三角

三吧[illegible]	銀行掛牌每百圓值	一百四十盾
滙倫敦	現銀票(即期)(三個月)每圓值三司令四辨一五三	
金葉每兩		七十四圓五角
英國金盾每個		八圓七角
花旗金盾每個		九圓一角

▲銀價市情▼ 今天 廿二辨八七五

首錫 土庫 今天 價一百四十圓七角半 兌一百七十五丹
(昨天) 價一百四十三圓 兌一百丹

甘蜜	一十七四
一號甘蜜	無兌
二號甘蜜	無兌
三號甘蜜	無兌
白椒	五十八圓
本島椒	四十一圓
一號那干	十二圓三角
二號那干	十一圓九角
幼玉	六圓五角
中粒	七圓五角
幼粒	七圓五角
一號硯義粉	六圓一五
中庄硯義粉	六圓
二號頂港冬	一十八圓
二號萬港冬	十六圓半
二號吉會越冬	十七圓半
天號粗花新	七圓五占
卄號粗花赤	六圓三五
四十一號幼花糖	八圓二五
英國樹乳	三司令十一辨半
美國樹乳	九角六占
一號白布	一圓一角二
一號白布	一圓一角二
二號白布	一圓九角占
二號白布	一圓一角
三號白布	一圓七占
三號白布	一圓八占
四號白布	一圓二占
四號白布	一圓四占
烏[illegible]布	八角三占
烏[illegible]布	八角四占

一號白光綢	一圓五角一
二號白綢	一圓四角一
一號亮面煙片	一圓四角三
二號花面煙片	一圓四角一
三號香面煙片	一圓四角三
一號光面白片	一圓三角五
二號光面白片	一圓一角五
三號花面白綢	一圓六占
圓綢	一圓三角七五
烏綢	七角八五占
吉顯江沙白片	八角五一占
嵩株白片	七角八五占
乳綠綢	一圓六占

△輪船出口▽

△九月初二日禮拜一輪船出口

嗎左多綠	上午九點	往米那灣	和蘭公司
茂盛	上午九点		和豐公司
永豐	往龜咯	文律	和豐公司
慶生	上午九點	往洋蔴六甲	捷豐公司號
豐川	下午一點		和豐公司
	下午一點		淡米爾漢
	往英德宜利港口		
	呂亞岳		

△九月初三日禮拜二輪船出口

永隆	下午二點	峇株吧轄	和蘭公司
孟乃	下午三點		和蘭公司
丕打	往安南	香港	上海日本
海龍	下午三點		實德力洋行
加立蘇	往吉聯港口	柸櫥嶼	實得力洋行
	下午四点	往蔴坡	實得力洋行
	下午四點	往蔴六甲	

庇能	下午一點	安順	實得力洋行
朗邊	往坡德申	往峇株吧轄	南洋代理
廣順隆	下午三點		實得力洋行
吉蘭丹	下午三點	往蔴坡	
	往蔴六甲	蔴坡	

△九月初四日禮拜三輪船出口

瑞華	下午三點	甘嗎挽	瑞豐盛
怡寶	往豐港		丁加奴
福裕	下午三點	柸櫥嶼	實德力洋行
豐利	往吉聯港口		成茂號
	下午三點	望加寬	峇眼亞比號
	往實叻班讓		晉成號
	下午四點	望加寬	頤坡
	往實叻班讓		
	往甲岔岸		

米市行情

和興隆紅鳳米三百五十五元
德利紅口米三百三十五元
群和盛青鳳占米三百元
南發利紅芝蘭米三百七十二元
成興利青船米三百八十元
成興利青飛機米三百六十元
成南豐紅船米三百三十六元

△輪船入口▽

丁	由三嗎擰那	約初一到	和蘭公司
隆呀那	由淡跌那漢	約初一到	和蘭公司
山地亞哥加	由加吉打 往吉港	約初一到	義利洋行
吉蘭丹	由廈門	約初一到	實德力洋行
廣順隆	由蔴六甲	約初一到	南洋代理行
朗邊	由蔴坡	約初一到	實得力洋行
嗎左多綠	由峇株巴轄	約初一到	和蘭公司
薛丹	由泗水	約初一到	和蘭公司
	由香港	約初二到	英國公司
峇那礁	往淡米爾嘮	高浪嶼	望生
歐美	由亞呂宋	約初二到	恒生號
哥那	由實蘭越	約初二到	張順興
怡勞	由暹羅	約初二到	黃堂洋行
綿耶	由三嗎擰那	約初二到	和蘭公司
孟淡教	由三吧壟	約初二到	和蘭公司
瑞華	由高木	約初二到	和豐公司
庇能	由甘嗎挽	約初二到	瑞豐盛
福裕	由安順	約初二到	實得力洋行
豐利	由望加寬	約初二到	晉成號
萬德源	由碩坡	約初二到	萬成號
新加那	由峇眼亞比	約初二到	和豐公司
	由坤甸	約初二到	和蘭公司
新及	由鳳武膋	約初二到	和蘭公司
錫國華利	由占卑	約初二到	和豐公司
孟士峰	由占卑	約初二到	順美號
怡寶	由巨港	約初二到	和豐公司
新呀那耆	由檳榔嶼	約初二到	實德力洋行
綿那	由峇眼亞比	約初二到	和豐公司
萬發興	由峇株巴轄	約初二到	和益公司
福順美	由蔴六甲	約初二到	順昌公司
萬高倫	由峇株吧轄	約初二到	和益公司
	由香港	約初三到	和蘭公司
	往米那灣	柸櫥嶼	

南洋新聞

◉研究華人婚姻註册事之會議

檳城報載、本嶼英籍華人公會、于十號下午二時在中華會館開特別大會議、由柯君孟淇爲主席、於宣布開會理由後、主席遨請座衆表示意見、林成輝君發言、述及婚姻註册及離婚種種有碍及我華人風俗及宗教、主張反對之、繼由林清淵君發表言論、反對離之、惟贊成自由婚姻註册、隨由朱君國輝、王君學才、王君學杰、楊君章安等、亦發表意見、最後由主席將婚姻註册問題付衆表决、贊成者三人、反對者十二人、遂從大多數意見解决而復函於華人婚姻註册委員會長、聲明該公會反對婚姻註册、

◉埔地恭祝雙十節

埔地一埠、向來閉塞、本年得有華僑公學之設、可算文風普多、一隅、自會公義長校後、校務大行刷新、本屆雙十節日、則聯合布先益智學校、覺民學校、全體學生大舉巡行、華僑公學生爲引導益智泮樂隊行大看者人山人海、咸口稱爲埔地向來未有之舉、尤於益智泮樂隊三四十管合奏感人最深、由晨八點起行、至十二點散隊、華僑公學生、仍趁車到先巡遊入夜則同埔地、舉行提燈大會、圍看者如堵三倍於日云、

◉六也軒奪得檯球錦標

▲三十晚在青年總會給獎

仰訊、本埠各俱樂部、比賽檯球、已爭奪仰光高等審判廳長貌宇氏所贈盾形銀牌、已告結束、優勝者爲六也軒、第二名爲滑口衛隊、其各部所得分數、經誌前報、玆接得辦理檯球比賽委員會來件、謂廳長貌宇氏、已定本月三十晚(即拜三晚)九點鐘、在青年總會、親頒贈品、是晚將開茶會、並作簡單之比賽、將贈銀杯與優勝者、聞該委員會以本年之優勝者、爲華人俱樂部、故特備請柬、邀中國領事亦於是晚到會、其餘各界來賓、到會參觀、該委員會亦一律歡迎、

◉政府對於巴生華人接生院之熱心

巴生華人接生醫院自發起以來、叠蒙各慈善家、慨解仁囊相助、頃聞又蒙當地政府厚惠、每年捐助銀盈千、故一班對于此舉之委員會、開會一致贊成、具文申謝、及申明政府、謂華人社會、對于此院其願維持久遠云、頃將近時樂捐諸君之芳名列下、計東姑奄冰、恩士厘楊博士、恩士厘楊夫人、陸祐實業信託人、林與恭君及夫人、陳都君、鄭丹瑞君、鄭丹瑞夫人、經昌棧、總共銀逾二千元、現該委員會、决定要求政府、給地二百畝、以資種植椰樹及咖啡等等、使將來該院經費、有所仰給、且已議决、請巴生、瓜冷雪蘭莪、瓜勝冷蠻、三處縣長、出而担任該院之輪流主席云、

◉鐵路局新總司理消息

吉隆坡、馬來郵報載云、盛傳皇家代理之斯卑那君、已被任爲四州府鐵路局署總司理、玆據理藩部册內所載、稱斯卑那君現年四十七歲、自一八九六年起在大西方鐵路局工程部任職、迨至一九一十年、止、彼隨後投身皇家代理局工程部、迄至今時、㩗此而論、彼顯然未有鐵路局管理之實際經驗、凡欲得一人具有工程上優美學識、兼合格爲鐵路局之管理人、實有不可能、此間人心甚屬欵鐵路局之辦法、是否係最經濟、有等人之意見、或以此職任、須聘一富有經驗管理人、則較勝於一工程師、蓋須有一超卓之工程師、而無此職務之實際經驗、亦屬徒然而已云、

人人必備

護身寶

强腎藥精

腎爲人身之主是故有見腎部虧損者急而培補之則百病不生自然身體强健突英國孟德醫生創製之强腎藥精能療一切腎病凡一切腎病均皆合服服後七天定當見效其藥力之大功効之速可爲藥界之最上良劑自出世以來久已……

價值 每盒一元半 每打十五元

南洋總代理石叻庇能坭羅會豐商店

極品眉壽種子丸 宜男唯一聖藥

鷄鵲牌極品眉壽丸天下無雙最大偉力收效神速之强體良劑久爲環球人士稱許偉效彪彰凡有先天不足後天失調以致眞氣日衰精神日竭百病叢生雖有種種之良丹亦不能收獲實效也本醫生有鑒乎此願將生平獨得之秘加意研究務使氣味純和功力强大雖身體最虛最危最衰甚至不能生育者試購此鷄鵲極品眉壽丸一瓶照法服用可保精神强壯康健異常男氣百倍大得其力實此之謂歷久未受孕者莫不有宜男之慶百發百中靈驗無雙願世之無子者試服之即知此丸爲宜男聖藥效力神速此丸每次服二小粒計重不過數厘每日服三次統計不過一二分奇在服後不知不覺精神活潑藥力運行爽心如意與別項丸大不相同眞廣嗣之金丹生男之實券也快宜從其妙速購爲佳 每瓶二元五角每打廿五元運外郵費在內

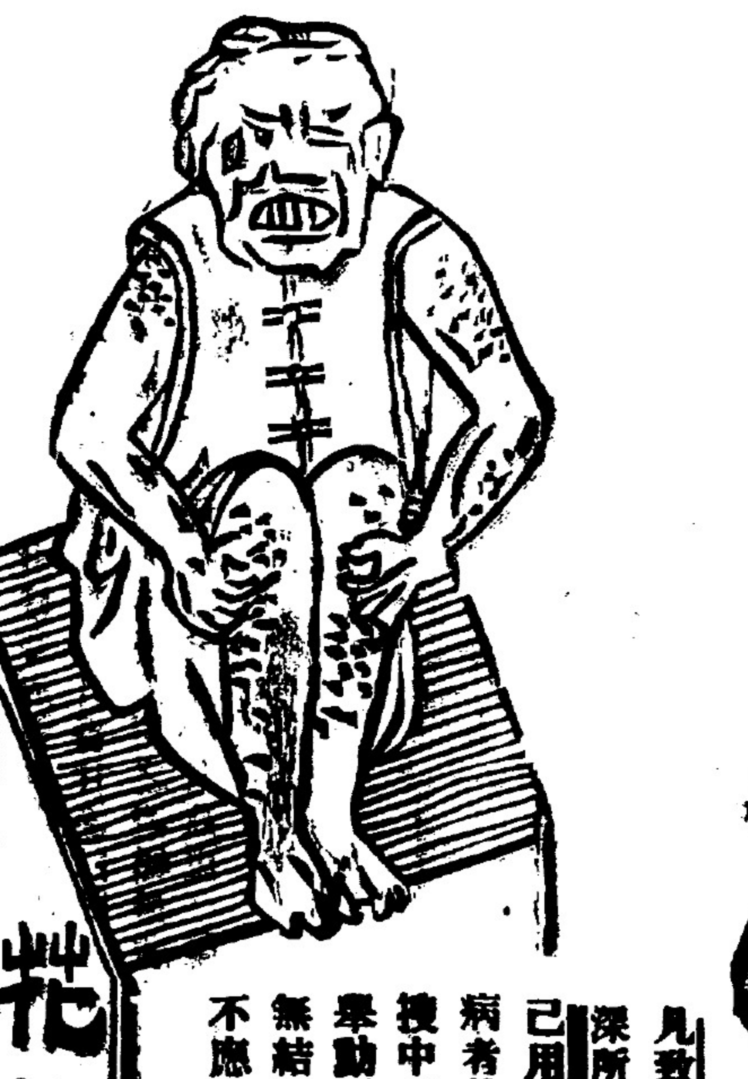

花柳骨痛丸

凡致病之途甚夥有由感冒而致者傷之淺有由傷伐而致者則深若夫傳染蘊積而致者則更深所謂花柳入骨之症是斯症也即古語云幾乎病入膏肓者也治之之法用湯藥則滯之而已用藥水則泄之而已惟用丸則藥力停留功效偉大自可以達攻病所應手而痊惟是治此病者往往有結毒墜滯甚至潰爛腐敗之患良由治不得法所有弊本主人悉心研究博搜中西最善之奇方而秘製是丸凡…論…年近…之花柳症其…入筋骨以致遍身疼痺舉動艱苦流注腫痛或左右攤瘓諸患…此無結墜潰腐之憂此丸自出世…則不應效者而此丸允爲…

總代理石叻大坡吉寧街太平坭羅會豐大商店總發行所香港…

Invalid Port

基路卑之培補身體屏弱者之紅酒乃葡萄牙國內露於日光中之葡萄園所生之上等葡萄釀成其泥土及氣候幷謹慎備製致得豐富味美麗紫紅色澤且又加有某原質遂使之成爲最優等之補品及生氣力品宜於男子及婦人有屏弱至不能享其生活上之快樂者基路卑之培補身體屏弱者之紅酒尤特適宜婦女產後之培補其價格極相宜在個人之入息中均能購買基路卑之之培補身體屏弱之紅酒各上等商店均有發售但其盛行故假冒頗多是以現特警告買家祈注意其樽須有正確之金色標頭及著名基路卑有限公司之商標

代理牙直利有限公司

Sole Agents
Guthrie & Co Ltd
Incorporated in S.S.

福建新聞

●市政業主團將召集市民大會

市政業主團、幾度交涉收業之事、未見市政會切實施行、認爲無誠意之行爲、因擬再謀應付、昨再開會討論對付方法、以爲市政局將視業主團　致交涉久無效果、現已決定召集市民大會、提出大衆表決、以防該會之反覆　但此種風潮、據旁觀者之考察　實有未易解決者、蓋昨洪會長與徐科長會同十餘人共到…　…決…其十六方丈、其時黃副…對於市政之交涉…紀嚴厲進、據外間之傳聞、則仍有原因在焉、蓋謂業主團之某富戶、涎該會爲利藪、久圖貪緣混入會中、而苦不可得近、乃乘交涉之機、慫恿業主聯結團體、極力反抗、以圖順便推倒某要人、而擁護某人爲自己混入門徑、以上云云、是否屬實、不得而知、姑據所聞而錄之耳、

又訊市政業主團向市政會鬧索地及要求重新拆築之風潮、經輾見本報矣、自洪會長表示允其要求之後、各界人士以爲一場糾紛經此可告結束矣、不意竟愈鬧愈糟、據切實之調查、乃業主團於七日派代表二人晤洪長於市政會、提出昨誌三條件之質問、洪答以工人之仍用舊基填築者、乃防沙土之流出、并非無重新拆之誠意、至前市政會對於填築浮嶼角之議案、原定闊廿五方丈、予(洪自稱)意欲增填十六方丈、合作四十一方丈、此項填築費、擬招集股本一百萬元、市政會蓋擬佔股本十分之五、或三分之一、餘則招資本家投股云云、業主團代表以交地之期已一緩再緩、若再擴充方丈、其交地之約更遙遙之無期、遂露不滿意而歸、將情向業主團報告、昨日午後遂又招集會議討論對付關於洪會長提出新意見一節、咸謂業主團去年四月間向市政會購地之時、係根據市政議案而成交、且當圖立約、一旦欲請議案、擴充填築、不獨交地延長期間、則於業主團初時買地之預晉、亦大有阻碍、已決積極反對不承認擴充十六方丈之舉、業地風潮似已愈趨複雜、將來如何、殊未之知、又據接近業主團中人消息謂、業主團反對擴充填築之事、如不發生效力、則根據市政會議案、及當時圖約訴之各社團、請開市民大會公決斯案、此說則未知確否、特紀所聞、以待調查再續、

●張毅最近之態度

閩邊風雲幾如白雲蒼狗、變幻靡常、其緩急之趨勢、大有令人難以測摸者、昨此間又得漳州軍界中人消息、謂張毅鑒於許蔣已莫定廣州亂事、且夕將入潮汕、毗連之閩邊必受影響、爲鞏固地盤計、於昨特派其親信某啣命入潮安、向洪部各軍將領磋商聯防之法、於六日抵潮安、劉志陸等均表示歡迎、故該秘書遂又奔走於饒平澄海各處、其聯防之條件如何、急未探悉、唯聞該秘書并奉有張毅面面討好之使命、故於日內將赴汕頭晤張國楨、作搖尾乞憐之求存、國楨對之態度如何、殊未得知、而該代表已忙絲道路之間矣、

閩西地方似已肅清、乃昨漳張仲剛克華封漳平逐楊國良之後、有行李三十餘件、堆如山積、皆屬貴重之物厦火車抵嵩嶼時、有第一師便衣軍八人押護、由嵩嶼僱小似運官貴人所有者、據查斯宗行李、船逕趨鼓浪嶼內厝澳僱工運向岩仔山脚而去、傳者或謂漳平華封確爲張仲剛之物、至遷移原因則不得而知、故將眷屬行李撤移、或又云張所置於鼓島雖克、但隱患四伏、故遷眷來往、兩說未知孰實云、之洋樓、久未得主顧向買、

●閩北糾紛中之時局觀

周蔭人因盧與邦殘隊常竄擾閩侯屏南連江等屬、故大調軍隊分佈於南平古田閩清等處、以塞盧軍出入之要道、昨又調令蘇延克日擊破六都、惟聞蘇軍因地勢生疏之故、常爲盧軍擊敗、故電周請援、周以在省無軍可調、已令閩清之衛隊八百餘人、開赴尤溪助蘇攻六都、周之積極驅盧、態度已可想見、至盧將打通大田一路之事、據本報一再調查、亦已證實、盧與明部軍隊又發生變化、蓋可秦可楚之吳威光賜福等、或爲盧所動、而助盧以拒省軍云、

●財政廳呈請清糧

財政廳鑒於各縣糧稅積弊甚多、遂擬定清糧辦法、呈請省署准予令飭各縣知事遵辦、省長署以各縣每多藉口財政困難、呈請提征預借糧書、得以從中取利、而縣知事既提征新糧、遂置舊糧於不理、良善之民多遵令繳納、而刁狡之民則藉端延宕、遂致糧務積弊甚深、據財政廳長所陳清糧辦法、甚爲妥協、當即照准、並令該廳即日通所屬各縣知事遵辦矣、

◎全省清鄉處有改組消息

黃菊三死後、所遺之全省清鄉處總理一席、外間傳說、紛紜不定、有謂藍建樞將繼任者、有謂蕭奇斌謀代理者、莫衷一是、茲又聞當局擬將該處改組爲閩北清鄉處、以現任協理葉樂平改任督辦、以與閩南清鄉處對峙、未知確否、

●楊司令來厦消息愈確

近日市上所傳、及報紙記載、皆有楊樹莊來厦一則、但消息未確、未敢深信、日昨有某友親詣司令部談及現狀、據云楊司令確有來厦之實現、究其內容、則因海軍總司令楊君樹莊、久駐上海南京、現已回閩、聞準於日內來厦巡視、以及部署一切後、再往南京等處、信如是、則楊司令來厦之消息愈確矣、姑誌之、

●禾山亢旱之影响

自炎暑方張、滴雨未降、數月以來、溝渠皆竭、禾山春穀不登、人民乏食、近聞各種瓜菓穀菜之屬、皆因久旱之故、枯萎而死、如地瓜一種、不能碩大蕃滋、鄉民生命、在在堪虞也、於是典質者大不乏人、日昨芝臨尼洋輪將赴開平下洲府時、各客棧極意招呼、聲嘶力竭、禾山之附輪南下者、僅寥寥六七人而已、五穀失收、不得盤費、其影響已可想見矣、

同年眞好漢　一手能挽數十斤笨鍾　武藝從何得來

甲乙兩童素不相識年紀約均成十數之譜甲瘦而乙實一日甲童見乙手挽着一個數十斤的笨鍾殊不費力心中駭異乃問於乙曰子之年齡與予相等何修而獲此毋乃天生而然乎乙對曰否否子不知人之強弱肥瘦全賴人之脾胃以爲之主昔人所謂肥從口入緣人之氣血悉由水穀所化水穀之能化與乎則視人之脾胃能否消納予幼時父母知福建胡濟世的養脾散爲兒童調養脾胃之聖藥常使小弟服食此藥故得脾胃常旺百病不生因之而今凡有任勞負重不覺勞苦無非爲常服此約之功甲童聞之嘆曰噫吾以爲我等幼年合該如是竟不知世有靈藥有益於我輩者如是豈非兒童第一功臣乎

▲每樽定價三角

代售處　萬山堂　何長春　萬山堂　萬春和　萬川棧　萬泰和　杏生堂　萬春堂　萬安和　裕安堂　星川和　杏和堂

外埠各大藥房均有代售

新嘉坡 永生堂總經理

●廣告商標

啟者暹羅網鑾境內隆興棧火礱所出之青鷹標米向已馳名遠近現今叻中米市咸推此庄爲冠蓋其米粒均係粉西施名穀製成顆粒既屬圓勻色澤又極潔潤而且香甘適口同一米量而此米所得之飯比別庄爲獨多是以人皆樂購用之銷暢最廣此米來叻向來由十八間吳祥和一家經理幷無分託他人茲更結叄求精認眞揀選以期無負諸君之雅愛特將青鷹商標向當地政府註册登明據報俾得遐邇週知但恐有射利之徒以僞亂眞或僞作本棧商標或翻用本棧米袋戳以彷彿相類之標希圖混賣用特將此商標圖式登明廣告有以知上各等情弊本棧定當控究償　諸君子得知其作僞所在前來報明引獲亦必不吝重酬合併聲明各宜自諒特此預告

暹京網略隆興棧火礱駐叻代表王書圖謹啟

國民十四年　月廿九日

請看　和尙　神效　眼科　不受　謝金

敬啟者竊惟末衲於民國二年避亂書抵星洲首創紅毛橋之觀音亭次建龍山禪寺於新加坡之里時高律門牌六十一號皆賴我　僑胞各大施主　沈添國　傅清池　謝順亭　王水斗　陳文清　李擧涵道各界善男信女人等大發慈悲慷慨樂輸而成迄今將近七載地方叨庇安寧感佩不已伏思鄙人幼年立誓出家非爲私也研究醫學非圖利也乃遵　藥王孫仙師遺囑濟人一眼九世其昌金語亦非圖今生富貴轉瞬虛浮實欲爲來世造無量之福德耳是以日禮佛法原祝天下清泰時遇醫係曾願人間安慶蓋內外兩科惟眼科七十二症末衲獨擅異傳與人不同於是前在厦門安海龍山寺內閩省馳名及在新加坡龍山禪寺每年到寺就醫者查閱日記內每年約計二千餘人均限日全愈輕者三日重者七天從無一髮屢蒙紳商賞揚神效眼科萬無一失等詞嗟呼堪嘆僑胞尋較遠多者有不知以致常有醫壞十分沉重者始到寺內調治見之良可嘆惜竟不思人之兩目乃一身之主最關緊要猶天之日月能視萬物無處不至如果一時昏昧必致風雲雷兩人之兩眼不明必傷六慾七情非特不能做事而且利害匪輕苦不堪言茲末衲既蒙我　僑胞各大施主　公樂善好施之至意而鄙人應宜以此効力酬報鴻恩不惜資本登報不憚勞苦就醫盡心調治俾我　僑胞人等遠近咸知而免被人醫盲大害終身人之病好我之名亦好豈不兩全其美造福於來世又何須圖利於目前耶恐未週知用此奉聞

來寺就醫者上午自九點鐘至十一點鐘止 下午自一點鐘至三點鐘止

民國十年二月廿六日　星洲龍山寺住持僧披露　啟

正是尊夫人　適用之良劑

（甲八三四）

如若尊夫人或其他婦女曾患大便秘結之症閣下極易爲之療治即需購買紅色清導丸一瓶與之試服可也此丸對于男子潤腸導滑利便平妥尤爲靈效能使腸胃清潔大便有序服後助生胆汁可使口氣芬芳皮膚光澤且免痔患之痛苦即如廣東海豐可塘墟仁豐拔卓濟甯先生來函云鄙人身體薄弱胃不消化致起大便秘結就醫服藥未見效驗後服大醫生紅色清導丸則大便有序胃口漸開而精神日見倍增此皆清導丸之功力也愧無以報特草數行以鳴謝忱

凡經售西藥者均有紅色清導丸出售或直向星加坡萬興街章廉士醫生藥局函購每一瓶叻銀六角每六瓶三元郵費在內

PINKETT'S

風吹殘葉一掃而光

服司各脫乳白鰵魚肝油可掃除各種疾病及衰弱之症猶之風掃殘葉也

眞正司各脫油補身滋養力量充足疾病遇之立即退避天氣不正之時君與君之小孩宜日服司各脫油以保身體請即購服此著名補品爲要

著名已五十年漁夫負魚商標

各大藥房出售

（一）

星加坡莫娘有限公司 唯一代理

△◎述許汪江後之粵局（續）

但照視則已…據聞其所稱口者、謂許租庇梁鴻楷楊坤…汪胡漢民云、當蔣氏於二十日派大隊黨軍包圍…粵內有憲兵約三百人駐紮、初欲圖抵抗、…均有機關槍安放、犧牲無益、卒派員與黨軍商妥、武裝退出、交與黨軍接防、該全部憲兵盜拔隊開赴石圍塘、受陳銘樞改編、至是蔣介石乃以國民政府名義、發佈各種命令、處置此次事變、石龍方面之莫雄部隊、事前并不知消息、於許濟部就近由石灘開到、勒令繳械、因全無預備之故、絕不抵抗、即將槍械交出、惟石龍以上至深圳之莫部則尙能自保實力、退往淡水等處、許濟部之未跟踪前進者、則因南社附近路軌毀壞、不能行車之故、而許濟部之竟爲蔣效力者、則因蔣早已分佈勢力於該師內部之故、然聞仍有一部不聽蔣指揮者、自行逃去、查莫部總在二千人以上、現已被繳械者最多不過一千人、鄭潤琦部駐東莞者昨亦被黨軍擊退、并收繳一部槍械、現亦已向廣九路樟木頭方面退却、是則合鄭莫兩部計之、目下兵力尙有數千人、更聞楊坤如亦出兵相助、是亦未易一時將其消滅也、現在吳鐵城李福林兩部已岌岌可危、吳部警衛軍、爲暫顧目前計、昨經實行編入蔣氏轄下之黨軍、蓋吳部集中於東郊沙河燕塘一帶、已在黨軍四面監視包圍中、固無法可以退走、故不得不受編、明知受編之後、吳鐵城之地位、必難保全、然事勢至此、亦無可如何、不能不見一步行一步、俾得稍延其命運、或仍可希冀想出脫身之方法也、然而現在公安局長一職、蔣已決定予之陳銘樞矣、李福林則以河南有水阻隔、比較容易防範、對於蔣雖不敢稍露反抗之意、但爲自保起見、已將駐紮河南之部隊、分別遣入大塘附近各鄉駐紮、嚴爲戒備、惟蔣氏現在假尙未暇理及河南、大約總須解決沿廣九路莫鄭兩部之後、乃光顧到李福林也、最近兩次政變、俱爲蔣氏主動、其眞態度如何、廉特社會人士末由知悉、即政局中人、亦多有未明瞭者、（未完）（○代壽）

△◎晨工廳調處茶居粉麵工潮詳誌

自茶居工會因職業糾紛、致殺斃粉麵工人一事發生後、農工廳長陳公博以釁事原因、實由茶居工會強賣早市及點心之茶館爲該會職業範圍而起、昨特分令茶居粉麵及酒樓茶室三工會遵照、不得以早市夜市及點心各項、妄自畫分、致滋事爭執、茲探錄原文如下、爲令遵事、查茶居粉麵及酒樓茶室三工會、職業上原有連帶關係、自當一致聯合、共同組織、冀謀工人自身利益之發展、惟該會等現既三分時立、按諸事實、已無合組可言、乃自分立而後、時呈攙奪糾擾之象、甚至鬪毆傷斃人命、既失互助之旨、復貽不法之譏、本廳爲解決該會等紛爭、前經迭傳見各該會代表剴切曉諭、并經會同商務廳佈告該三行商店、遵章註册登記各在案、一俟登記完畢、自可畫清行業界限、明定職業範圍、以謀永久和平互相親善、除咨請商務廳迅將登記情形詳復外、合行令仰該會、即便遵照、并轉飭該會工人一體知照、嗣後該會工人所操工作、應根據該行商店登記之行業爲範圍、不得以早市夜市及點心各項、妄自畫分行業、致起職業上之糾紛、須知本廳長酷愛工友、尤愛和平、各工人務宜仰體此旨、安分作工、倘再違令滋擾、致有鬪毆情事、惟有將肇事之工會嚴行查究、立予改組、決不姑寬、其各凜遵、毋違、切切此令、

△◎港商代表到省之快信

各邑商聯合會列位先生鑒、今早六時齊集廣九車站、六時五十分開車、八時半到深圳、廣州工團早已派員招待歡迎、是時有鐵甲車團隊長及文隊長派兵沿途保護至下午三時到石龍、吳局長加派警衛軍大隊隨護上省、八時到廣州、直抵西堤粵華酒店、其時廣州衛戍司令部公安局市政廳汪委員長及各機關團體、及各善堂表示本會宗旨、并請求協同進行、解決風潮、恢復交通等事、如何情形容日再續告、耑此即候、公祺、弟謝樹棠暨全省同人等謹啟、八月十一夜發、

▷和豐輪船有限公司廣告◁

▲新船開唐

本公司創辦航業經歷年久素蒙吾國僑胞深爲歡迎敝公司有多年經驗茲再由歐洲添購新船一艘名曰豐平浩大快捷爲走仰光新加坡吉叻香港汕頭厦門等埠以應惠顧諸客之雅意該船備有五千一噸客位二千餘名一二號客房裝璜華麗呢資齊廳烟房茶室運動場冲涼房以及電氣電扇門窗大艙無線電機種種俱備應有盡有至若大艙客位寬敞潔淨茶水充足伙食優美船中備役招待殷勤凡備搭客自當一律歡迎該船啓行定期如下 諸商鑒察

豐華輪船 準夏歷八月初十日由嶼抵叻 十一日往香港厦門汕頭

豐平新船 準夏歷八月十五日由仰嶼至叻 十六日往香港汕頭厦門

代理船票處 厦門單 鄉合公司 汕頭單 河成公司 香港單 成發公司 同協成 合益公司

乙丑年元月初七日 和豐輪船有限公司謹啟

久咳傷肺日久成癆治癆必愈之藥惜全球醫界尙無發明幸經唐拾義醫生研究著奏特製久咳丸以制其咳咳愈則不致傷肺而成癆此治病源之最良法也久著奇驗不可不知（注意）此丸每瓶包內有驗實劵一張形如銀紙寄回廣州發行所可換取圖書如包內無劵即爲假藥切勿受欺

價目 每瓶一元 一打十元 大瓶五元

久咳成癆

總發行上海三馬路 廣州下九南 香港文咸東 父子藥房啟

總經理 石叻 庇能 會豐商店

唐拾義神效哮喘丸能使痰症斷尾每服一元

廣州一德路老舖南關增沙

歐家全

電話總局一四二六

清明三月 游客歸家

衛生藥精精乃合中西藥之精華製煉成此質和酒或熱水方可服食今將其治症畧列于左

先天不足 後天失調 氣虛血弱

精神疲倦 脾虛胃弱 食難消化

腎虧腰痛 夜尿頻數 月經不調

其效以子嗣艱難及年老體弱服之如御重昇定能使失望翻成得意者此誠久客歸家之人所應購以自服尤須購以事老親也

代理處 廣州先施公司 西堤大新公司 大道西普新安 長沙灣生堂 客奇和豐莊 九江同福號 長堤信昌公司 香江保國英藥房 澳門溪口興和 石龍生利號 梧州明昌號 江門栄新號 太良仁隆號

南洋總批發 石叻 怡保 庇能 會豐商店 乙丑年三月廿日

◉花柳專科大醫生到叻

張大鵬先生粟花柳專科學究淵源術臻神妙治三折肱之良醫也經在香港政府註册商標懸壺濟世歷三十餘年治症神效著手成春中外馳名婦孺共仰無需贅述茲先生擬來南洋遊歷暫駐本坡同人等素仰先生醫學精深富有經驗與其抱道鳴高曷若出而濟世特勸先生遷寓於海山街門牌八號便僑胞患花柳病者踵門求診幷隨帶花柳各症藥丸藥水發行以備各埠商號採辦發售因此數語刊諸報章以爲介紹

高醴泉 羅錦堂 湯湘霖 邱雁賓 李俊臣 龔桐浦 劉以田 馮燦垣 同啟

張大鵬扶元搜毒藥膠 此膠搜毒得法有益眞元統治外科傳染五淋刺痛濕溫伏毒敗精血毒腫痔等症者一二料重者再用毒淸症愈第一聖藥每料十元全料廿元

張大鵬止痛五淋白藥丸 此丸專治五淋白毒藥濕熱下注伏毒酒患血淋砂淋小便刺痛大便結熱等症輕者二三服應效如神大瓶二元五角小瓶一元

張大鵬精醫花柳解毒丸 擅醫外科雜症痔科喉科解毒丸治各症永無後患大瓶二元半小瓶一元

醫館遷寓本坡海山街八號 診症

民國十四年八月二十五日

▲倫敦商務指南（即人名錄）出已版矣

是書本公司創設是書經有年所內含商號及件埠有二十五萬以上與營業分類之商檔題亦有三千戶在內每年出版一次然凡一切工廠商店住址及倫敦與鄰埠之出口貨商店運出之貨品殖民地及外國所給之價值輪船所往之埠名啓行來往之時日莫不登載詳明是書便可一覽按圖索驥至於英國內地所有大埠之實業商號書名客商以及關於商務之要點均皆詳細載入如有辦外國貨者不可不手一卷也每冊價二磅一熟貨在內）如蒙賜顧請將現款滙下然後當速付上如空函定購恕不應命

商界諸君如欲彙代理者可將貴號名片寄內書入取印費三十司令如大張廣告則收價十六磅英金

The London Directory Co. Ltd,
25, Abchurch Lane London, E.C.

倫敦貝治街門牌廿五號倫敦商店指南有限公司

西一九一九年八月十九號

殼嘜滑 機車油 市上最 皆之品

亞細亞土油有限公司

Shell Lubricating Oil
The Best Obtainable
The Asiatic Petroleum Co (S.S.) Ltd
(Incorporated in England)

喂！諸君想得

最適用之南洋埠名乎？

最易檢查之南洋埠名乎？

英漢對照之南洋埠名乎？

英漢對照 南洋埠名 （每册定價一元 外埠加郵費二角）

代售處 石叻 吉寧街總滙新報 大馬路先施公司 桂蘭街口德書棧 庇能和盛隆陳慶奎 壩羅廣南昌李仲榮 板城競競書局

總信處 Singapore Tam Lifu, 131, Kreta Ayer Road

石叻水車路三十一號 編纂兼發行人譚俚夫啟

牙力森之性質已備組織肌肉與製造格骨等材料之適合分量因此之故使孩子之細小腹能迅然得有關于每日生長與構造強壯體質之必要滋養物請即日購買一罐牙力森

Glaxo

牙力森構造美麗小孩

羅奇生廣告

馬嘜名茶

馬嘜紅烟

本號自製馬嘜名茶紅烟… [illegible]

民國十五年三月一

廣東新聞二

△◎南路內部小變之經過

南路鄧本殷自辦理鄧承蓀一案後、紀綱肅然、惟承蓀之參謀衆圖長王鴻鏡、初已通電遵令維持雷州治安、聽候後命、嗣又爲奸人所惑、謂可以如何求外援、如何聯結高州之呂春榮、合抗鄧本殷、併可自圖如何發展、王鴻鏡腦筋昏亂、竟生異志、遂率所部駐雷之兵兩營約八百人、竄入化州、鄧本殷登即調委陳指揮鳳起、兼充雷州善後處長、率部駐雷、該王鴻鏡竄抵化州後、即以危詞力慫呂春榮合作、呂春榮頭腦單簡、性復多疑、且爲王鴻鏡所逼脅、遂飭所部周桂森葉大森兩旅、集中茂化縣、通電謂集兵化州防匪云、王鴻鏡得呂之助力、即毅然作叛、鄧本殷部李國華旅長、率兵一營、由廉江縣出駐、離化州四十里之良洞墟、欲以武裝壓逼、使其就撫、詎王鴻鏡探知良洞兵薄、遂率所部暨呂春榮之一部、猛攻良洞、李國華因寡衆懸殊、退卻廉江、飛電北海報告、鄧本殷據報、星夜電調陳鳳起由雷率部赴剿、並着原駐安鋪梅菉等處部隊、概歸陳鳳起指揮、本九月十七日、陳鳳起率部與王呂部戰于良洞、王呂敗退化州、而鄧部黃鐵等旅、又由山口青平開到、陳鳳起遂率所部跟踪追擊、十八日進圍化州、佔據城側炮台高地、俯擊城內、王呂不支、潰出城外、時趨高州車路、陳部要截、王呂僅得殘兵二三百人隨從、不敢衝過、遂從中洞平定逕逃入廣西博白、陳指揮於十九日復開到高州、呂部旅長周桂森、係湖南人、原屬胡漢卿舊部、胡去後暫附呂、以呂基本部隊薄弱、常輕視之、且與鄧本殷在十年前、曾作同事、故當陳鳳起到高、登即開城迎入、并請改編高城秩序、因得安堵、是晚陳鳳起入駐善後處云、又呂部之旅長葉大森、係陳德春舊部、此次陳德春隨陳鳳起出發、先致書葉氏、勸勿盲從、故葉五等在化州餘部、經陳德春收編、并保全葉之原職、至駐高州屬之信宜電白梅菉水東等處防軍、均係鄧本殷直轄部隊、一經收復廉江茂化等縣、即屬肅清高州全屬矣、查呂春榮名爲兩旅之指揮官、但葉周兩旅均不能指揮如意、其親信部隊實僅得某獨立團長所部約兩營耳、乃竟信賴、致爲所累、良可惜也、現高州善後處長一職、鄧本殷已調陳鳳起接任、而黃志桓則調任高州善後處長云、南路內部變化、已告終結、鄧本殷魄力亦不弱、現聞即就集中化高部隊、并調後方若干旅、暨前方羅陽等處部隊、大加補充、積極準備、以應付時局云、

△◎新會古井長樂村之大刼擄

新會縣屬古井長樂村、(即崖門直入的之處)係一部份黃姓人聚族而居之所、人數共約千餘、其自衞能力頗強、置備犀利長短槍枝二三百桿、并在四週以紅毛坭石屎築成鐵門之砲樓五座、勢成犄角、互爲攻守、匪黨望而卻步、故向安無異、詎夏歷八月初二早六時許、有散軍聯合土匪約共六百人、用兩黑色匪輪、拖長龍十一隻、貨艇兩艘、直泊村邊起岸、各匪均假扮官兵、穿灰色軍帽軍衣、復背有粵軍第一軍部銅鼓帽、以紅地白字之李字大旗兩面、及銅鼓喇叭爲先導、繼有水機關槍二艇、其餘均是步槍駁殼左輪等鎗、魚貫而行、早起耕作之農民、以爲確係軍隊來清鄉剿匪、自思絕無歹人、由他直進村內、匪黨甫入村、即分頭圍攻各砲樓、鄉勇至是始知係匪徒假扮官兵行刼、各逃過後山、憑險抵拒、雙方劇戰多時、匪黨已佔保安鎭東兩砲樓、祇得任其搜刼、但凡近未曾攻佔砲樓處之屋宇、及附近後山火線最密處之住家、匪黨均不敢深入、因是略些保全多少、然因被其攻下兩砲樓、損失已算慘重、祇保安一樓、被搜去銀兩金飾共值十餘萬元、掠繳樓內長槍四十桿、短槍五十餘桿、故各匪對於各戶粗賤物件、亦未濫取、僅擇精美值錢易銷者、細軟挾擄下船、鄉團內乏艦艇、無法追捕、事後查點、共計損失約二十五萬圓之譜、另擄去較有身家之男子三十餘名、婦女及小童一百九十餘名、統由水路而去、在三江口登岸、又查雙方劇戰時、團匪互有死傷、團勇方面、死二名、傷二名、匪黨方面、死三名、傷數名、均自行舁下船中、瀕行留下啗片一紙、上寫廣東常三字、各人疑係禮樂鄉匪帮、即日由紳耆之未被擄者走報新會區縣長、尅日派出游擊隊多名、前往勦諦、并設法緝匪起擄云、

雙妹老牌花露水

雙妹嘜所製花露水香遠益清盥濯可用正如名花傾國萬衆歡迎藉此炎熱追人須預購一瓶以消除汗穢也

雙妹嘜菓子香露

價目 大號四毫正 二號二毫半 三號一毫半 四號一毫正

杏仁 檸檬 甜橙 波羅 沙示 香蕉 玫瑰

當此炎熱之時渴則思飲本行所製各種菓子香露誠合時之用品也用法將此露一份開水十份和勻飲之其味鮮甜異常立能止渴生津開胃消食且有各菓子原質之味豈不遠勝市上所沽之涼水哉

大瓶六毫 中瓶三毫半 小瓶二毫半

雙妹嘜超等爽身粉

此粉乃歐西各國男女及小兒日用必需之品且有醫士考驗許爲最合衞生之香粉如有熱痱多生皮膚痕癢等患搽之無不全愈且此粉幼滑而爽能令肌肉生凉潔體留香請爲試之

每盒連球五角

爽身粉之製用爲男婦孩提日用所必需其粉幼潔香滑加以茉莉花香料配以皮膚藥物凡有火瘡熱痱等患搽之即愈若用以塗面搽身尤爲清爽日用要品豈可小哉

每瓶價銀五毫

雙妹老牌生髮油

此油乃本行巧取各種鮮花及最貴重之固髮生髮材料配製而成馨香爽滑祛風養血永保其髮烏潤無枯脫衰落之虞男女均合用固爲妝臺所常備亦爲保腦潔髮之良品也

大號五毫 二號三毫 三號二毫 四號一毫

雙妹嘜超等牙

此種超等牙粉乃選最幼潔之粉質川入善固齒之藥料配以除虫降火諸品參以化學新法製成常用之能令牙齒中之夙垢與積穢全消保無牙痛牙枯之患而瓠犀瑩潔凝香猶爲餘事耳

大罇二角半 小罇一角半

雙妹嘜固齒牙粉

牙齒爲食品必先經之要道時常保重者稍不如意雖珍饈羅列亦難適口本行有鑒乎此製固齒牙粉一種入口馨香若常用以擦牙則穢氣自除而牙患亦從此銷減矣

每罇毫半

雙妹嘜超等牙膏

此超等牙膏乃合牙粉牙水殺牙虫之品而成擇去牙積除牙患若常用之則有固根潔齒之功保無枯脫衰落之虞且人口清香可去口氣謂予不信請爲試之

大號二毫半 小毫半

雙妹嘜潔白晃水

大五毫 中三毫 小二毫

廣生行有限公司啓

●訪員之好機會

某報館訪員某甲。遇某乙於途。以新聞相詢。乙曰。別無新聞。惟永安堂虎標八卦丹。文人服之。則想入非非。日試萬言。倚馬可待。工人服之。則氣力百倍。服務終日。不見辛勞。生理冷淡者服之。談笑間香流齒頰。人樂與交。而生理轉旺。夫婦反目者服之。枕席間感情頓生。語無詬誶。而夫婦以和。且瘦人服之。飲食增進。數月後而心廣體胖矣。病人服之。驅邪扶正。竟日內而厥疾已瘳矣。種種良效。難以盡述。眞世界上獨一無二之靈丹。若以此新聞登諸報端。俾人人皆知。勿失交臂。利濟同胞。德莫大焉。乙聽之。唯唯而去。即向投稿。衆皆以該訪員之新聞爲最有價值也。

總發行星嘉坡虎標永安堂主人胡文虎謹識

此等能伸縮之櫃門各種大小度數常有存貨

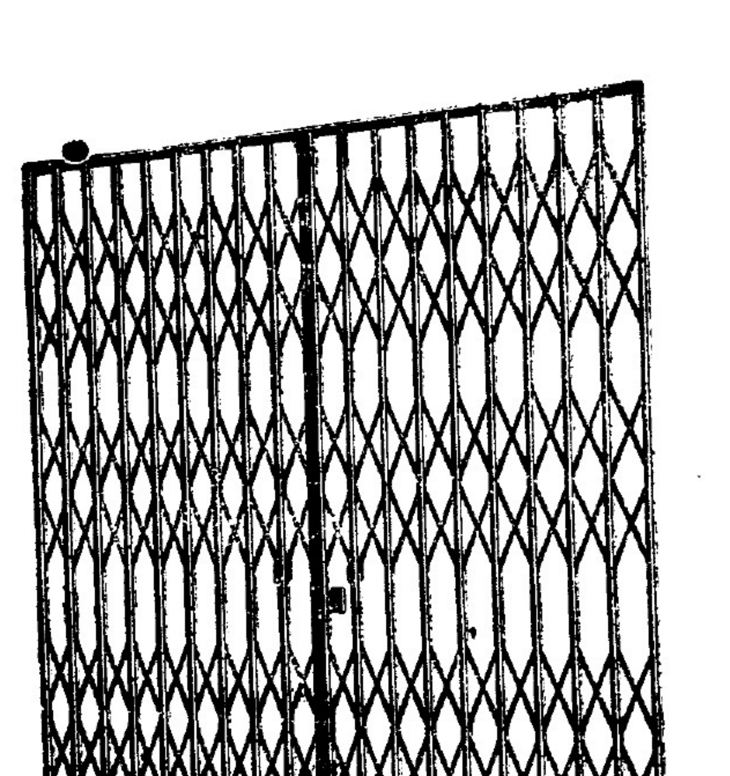

特別大小度數亦能如命製造及於數星期內便有貨交付價格相宜

唯一代理 星洲吉隆坡 威廉則士公司

Sole Agents William Jacks & Co., Singapore